

富国中证消费 50 交易型开放式指数证券投资基金  
二〇二二年年度报告

2022 年 12 月 31 日

基金管理人：富国基金管理有限公司

基金托管人：中信证券股份有限公司

送出日期：2023 年 03 月 31 日

## § 1 重要提示及目录

### 1.1 重要提示

富国基金管理有限公司的董事会、董事保证本报告所载资料不存在虚假记载、误导性陈述或重大遗漏，并对其内容的真实性、准确性和完整性承担个别及连带的法律责任。本年度报告已经三分之二以上独立董事签字同意，并由董事长签发。

基金托管人中信证券股份有限公司根据本基金合同规定，于 2023 年 3 月 29 日复核了本报告中的财务指标、净值表现、利润分配情况、财务会计报告、投资组合报告等内容，保证复核内容不存在虚假记载、误导性陈述或者重大遗漏。

富国基金管理有限公司承诺以诚实信用、勤勉尽责的原则管理和运用基金资产，但不保证基金一定盈利。

基金的过往业绩并不代表其未来表现。投资有风险，投资者在作出投资决策前应仔细阅读本基金的招募说明书及其更新。

本报告期自 2022 年 1 月 1 日起至 2022 年 12 月 31 日止。

## 1.2 目录

§1 重要提示及目录 .....	2
1.1 重要提示.....	2
1.2 目录.....	3
§2 基金简介 .....	6
2.1 基金基本情况.....	6
2.2 基金产品说明.....	6
2.3 基金管理人和基金托管人.....	6
2.4 信息披露方式.....	7
2.5 其他相关资料.....	7
§3 主要财务指标、基金净值表现及利润分配情况.....	7
3.1 主要会计数据和财务指标.....	7
3.2 基金净值表现.....	8
3.3 过去三年基金的利润分配情况.....	10
§4 管理人报告 .....	10
4.1 基金管理人及基金经理情况.....	10
4.2 管理人对报告期内本基金运作合规守信情况的说明 .....	12
4.3 管理人对报告期内公平交易情况的专项说明 .....	13
4.4 管理人对报告期内基金的投资策略和业绩表现说明 .....	14
4.5 管理人对宏观经济、证券市场及行业走势的简要展望 .....	15
4.6 管理人内部有关本基金的监察稽核报告 .....	15
4.7 管理人对报告期内基金估值程序等事项的说明 .....	17
4.8 管理人对报告期内基金利润分配情况的说明 .....	17
4.9 报告期内管理人对本基金持有人数或基金资产净值预警情形的说明 .....	17
§5 托管人报告 .....	17
5.1 报告期内本基金托管人合规守信情况声明 .....	17
5.2 托管人对报告期内本基金投资运作合规守信、净值计算、利润分配等情况的说明.....	17
5.3 托管人对本年度报告中财务信息等内容的真实、准确和完整发表意见 .....	18
§6 审计报告 .....	18
6.1 审计报告基本信息.....	18
6.2 审计报告的基本内容.....	18
§7 年度财务报告 .....	21
7.1 资产负债表.....	21

7.2 利润表.....	22
7.3 净资产（基金净值）变动表.....	23
7.4 报表附注.....	25
§8 投资组合报告.....	67
8.1 期末基金资产组合情况.....	67
8.2 报告期末按行业分类的股票投资组合.....	68
8.3 期末按公允价值占基金资产净值比例大小排序的股票投资明细.....	69
8.4 报告期内股票投资组合的重大变动.....	71
8.5 期末按债券品种分类的债券投资组合.....	73
8.6 期末按公允价值占基金资产净值比例大小排序的前五名债券投资明细.....	73
8.7 期末按公允价值占基金资产净值比例大小排序的所有资产支持证券投资明细.....	73
8.8 报告期末按公允价值占基金资产净值比例大小排序的前五名贵金属投资明细.....	73
8.9 期末按公允价值占基金资产净值比例大小排序的前五名权证投资明细.....	73
8.10 本基金投资股指期货的投资政策.....	73
8.11 报告期末本基金投资的国债期货交易情况说明.....	73
8.12 投资组合报告附注.....	74
§9 基金份额持有人信息.....	75
9.1 期末基金份额持有人户数及持有人结构.....	75
9.2 期末上市基金前十名持有人.....	76
9.3 期末基金管理人的从业人员持有本基金的情况.....	76
9.4 期末基金管理人的从业人员持有本开放式基金份额总量区间的情况.....	76
§10 开放式基金份额变动.....	77
§11 重大事件揭示.....	77
11.1 基金份额持有人大会决议.....	77
11.2 基金管理人、基金托管人的专门基金托管部门的重大人事变动.....	77
11.3 涉及基金管理人、基金财产、基金托管业务的诉讼.....	77
11.4 基金投资策略的改变.....	77
11.5 为基金进行审计的会计师事务所情况.....	77
11.6 管理人、托管人及其高级管理人员受稽查或处罚等情况.....	77
11.7 本期基金租用证券公司交易单元的有关情况.....	78
11.8 其他重大事件.....	79
§12 影响投资者决策的其他重要信息.....	79
12.1 报告期内单一投资者持有基金份额比例达到或超过 20% 的情况.....	79
12.2 影响投资者决策的其他重要信息.....	80

§13 备查文件目录 ..... 80

## § 2 基金简介

### 2.1 基金基本情况

基金名称	富国中证消费 50 交易型开放式指数证券投资基金
场内简称	消费 50ETF
基金简称	富国中证消费 50ETF
基金主代码	515650
交易代码	515650
基金运作方式	契约型，交易型开放式
基金合同生效日	2019 年 10 月 14 日
基金管理人	富国基金管理有限公司
基金托管人	中信证券股份有限公司
报告期末基金份额总额	1,607,184,013.00 份
基金合同存续期	不定期
基金份额上市的证券交易所	上海证券交易所
上市日期	2019 年 11 月 11 日

### 2.2 基金产品说明

投资目标	紧密跟踪标的指数，追求跟踪偏离度和跟踪误差最小化。本基金力争日均跟踪偏离度的绝对值不超过 0.2%，年跟踪误差不超过 2%。
投资策略	本基金主要采用完全复制法，即完全按照标的指数的成份股组成及其权重构建基金股票投资组合，并根据标的指数成份股及其权重的变化进行相应调整。在正常市场情况下，本基金力争日均跟踪偏离度的绝对值不超过 0.2%，年跟踪误差不超过 2%。本基金的资产配置策略、存托凭证投资策略、债券投资策略、资产支持证券投资策略、衍生品投资策略、参与转融通证券出借业务策略详见法律文件。
业绩比较基准	中证消费 50 指数收益率
风险收益特征	本基金属于股票型基金，风险与收益高于混合型基金、债券型基金与货币市场基金。本基金主要投资于标的指数成份股及备选成份股，具有与标的指数相似的风险收益特征。

### 2.3 基金管理人和基金托管人

项目		基金管理人	基金托管人
名称		富国基金管理有限公司	中信证券股份有限公司
信息披露负责人	姓名	赵瑛	杨军智
	联系电话	021-20361818	010-60834299
	电子邮箱	public@fullgoal.com.cn	yjz@citics.com
客户服务电话		95105686、4008880688	010-60836588

传真	021-20361616	010-60834004
注册地址	中国(上海)自由贸易试验区世纪大道1196号世纪汇办公楼二座27-30层	广东省深圳市福田区中心三路8号卓越时代广场(二期)北座
办公地址	上海市浦东新区世纪大道1196号世纪汇办公楼二座27-30层	北京市朝阳区亮马桥路48号中信证券大厦5层
邮政编码	200120	100125
法定代表人	裴长江	张佑君

## 2.4 信息披露方式

本基金选定的信息披露报纸名称	证券日报
登载基金年度报告正文的管理人互联网网址	www.fullgoal.com.cn
基金年度报告备置地点	富国基金管理有限公司 上海市浦东新区世纪大道1196号世纪汇办公楼二座27-30层 中信证券股份有限公司 北京市朝阳区亮马桥路48号中信证券大厦5层

## 2.5 其他相关资料

项目	名称	办公地址
会计师事务所	安永华明会计师事务所(特殊普通合伙)	北京市东城区东长安街1号东方广场安永大楼17层
注册登记机构	中国证券登记结算有限责任公司	北京市西城区太平桥大街17号

## § 3 主要财务指标、基金净值表现及利润分配情况

### 3.1 主要会计数据和财务指标

金额单位：人民币元

3.1.1 期间数据和指标	2022年	2021年	2020年
本期已实现收益	-181,465,414.19	153,848,060.48	248,436,310.97
本期利润	-280,513,634.14	-173,670,217.38	513,602,622.26
加权平均基金份额本期利润	-0.2240	-0.1848	0.7674
本期加权平均净值利润率	-17.62%	-11.72%	62.04%

本期基金份额净值增长率	-16.17%	-12.72%	69.71%
3.1.2 期末数据和指标	2022年12月31日	2021年12月31日	2020年12月31日
期末可供分配利润	421,563,456.38	613,611,563.07	266,802,325.50
期末可供分配基金份额利润	0.2623	0.5058	0.3561
期末基金资产净值	2,028,747,469.38	1,826,795,576.07	1,292,586,713.22
期末基金份额净值	1.2623	1.5058	1.7253
3.1.3 累计期末指标	2022年12月31日	2021年12月31日	2020年12月31日
基金份额累计净值增长率	26.23%	50.58%	72.53%

注：上述基金业绩指标不包括持有人认购或交易基金的各项费用（例如，开放式基金的申购赎回费、基金转换费等），计入费用后实际收益水平要低于所列数字。本期已实现收益指基金本期利息收入、投资收益、其他收入（不含公允价值变动收益）扣除相关费用和信用减值损失后的余额，本期利润为本期已实现收益加上本期公允价值变动收益。期末可供分配利润，采用期末资产负债表中未分配利润与未分配利润中已实现部分的孰低数（为期末余额，不是当期发生数）。

### 3.2 基金净值表现

#### 3.2.1 基金份额净值增长率及其与同期业绩比较基准收益率的比较

阶段	份额净值增长率①	份额净值增长率标准差②	业绩比较基准收益率③	业绩比较基准收益率标准差④	①—③	②—④
过去三个月	0.96%	1.92%	0.92%	1.93%	0.04%	-0.01%
过去六个月	-11.33%	1.54%	-12.03%	1.54%	0.70%	0.00%
过去一年	-16.17%	1.61%	-17.90%	1.62%	1.73%	-0.01%
过去三年	24.17%	1.72%	14.17%	1.73%	10.00%	-0.01%
自基金合同生效起至今	26.23%	1.66%	18.63%	1.68%	7.60%	-0.02%

注：本基金业绩比较基准根据基金合同中投资策略及资产配置比例等相关规定构建，能够较好地反映本基金的风险收益特征。本基金每个交易日对业绩比较基准依据合同约定的权重比例进行再平衡处理，并用每日连乘方式计算得到指数基准的时间序列。



### 3.2.2 自基金合同生效以来基金份额累计净值增长率变动及其与同期业绩比较基准收益率变动的比较

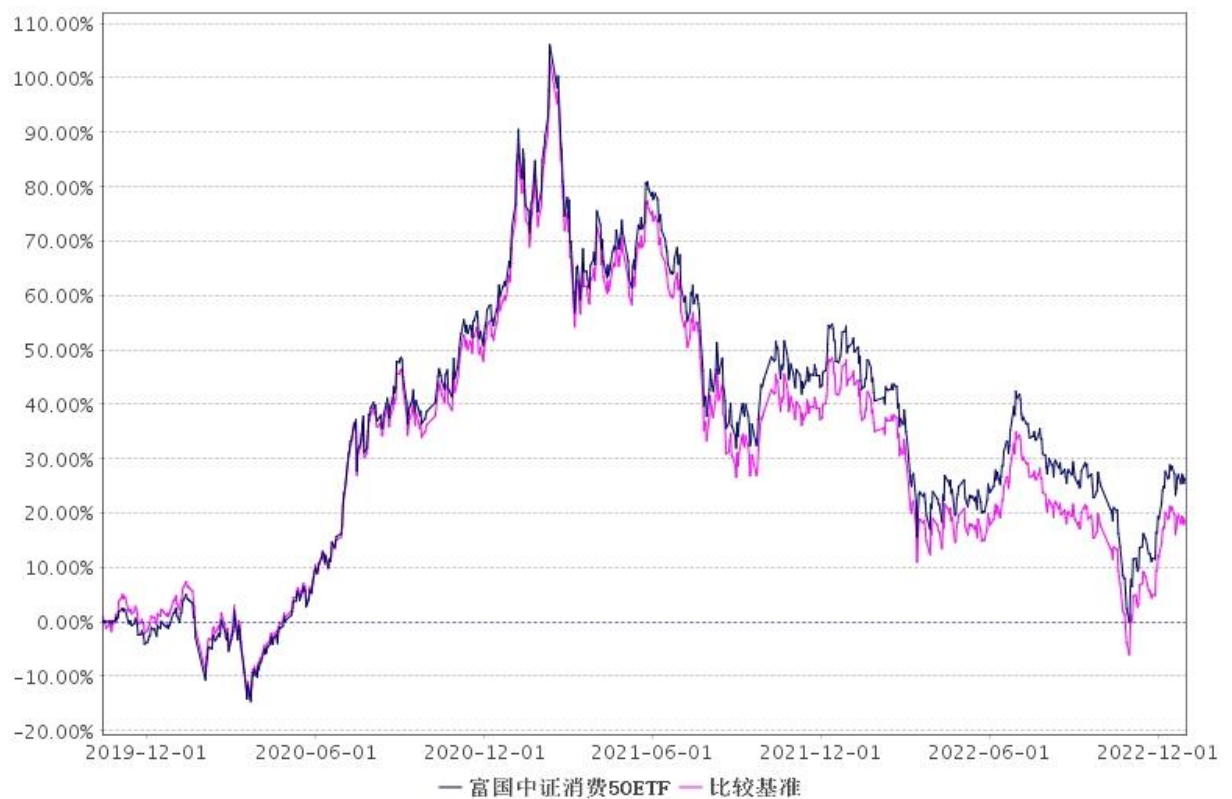

注：1、截止日期为2022年12月31日。

2、本基金于2019年10月14日成立，建仓期6个月，从2019年10月14日起至2020年4月13日，建仓期结束时各项资产配置比例均符合基金合同约定。

### 3.2.3 自基金合同生效以来基金每年净值增长率及其与同期业绩比较基准收益率的比较

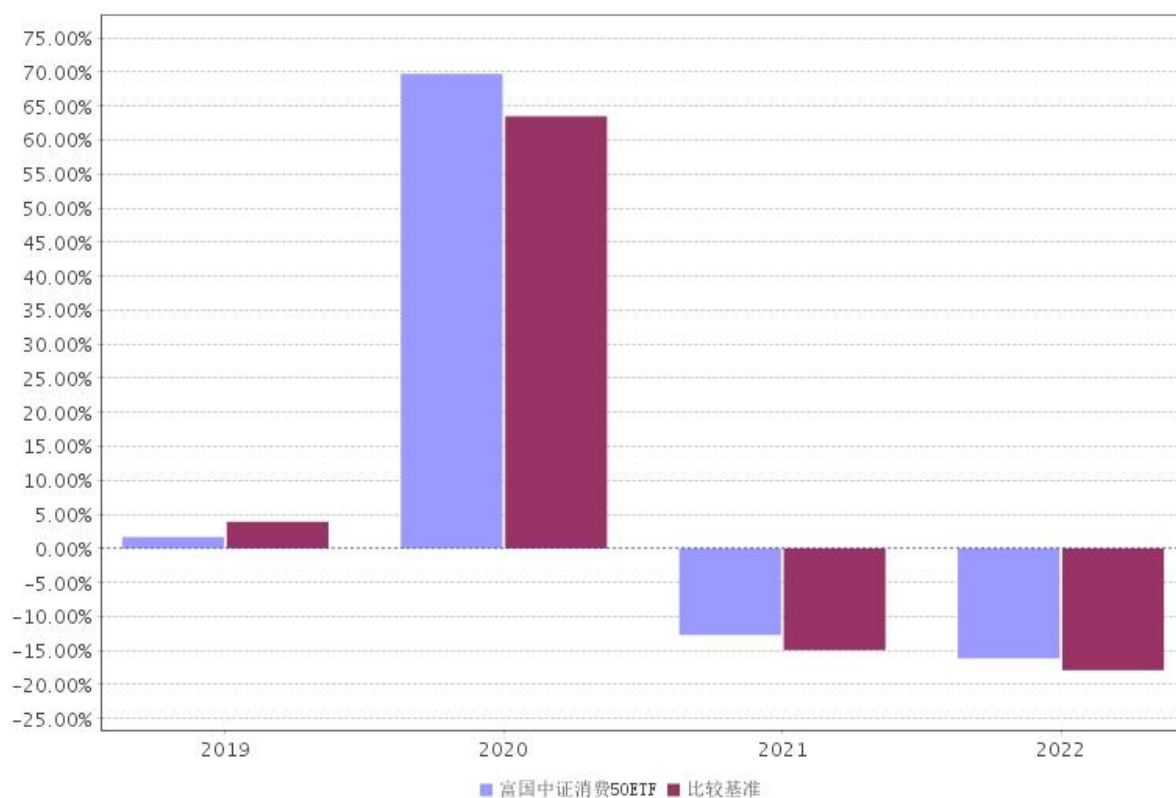

注：2019 年按实际存续期计算。

### 3.3 过去三年基金的利润分配情况

注：过往三年本基金未进行利润分配。

## § 4 管理人报告

### 4.1 基金管理人及基金经理情况

#### 4.1.1 基金管理人及其管理基金的经验

富国基金管理有限公司于 1999 年 4 月 13 日获国家工商行政管理局登记注册成立，是经中国证监会批准设立的首批十家基金管理公司之一。公司于 2001 年 3 月从北京迁址上海。2003 年 9 月，加拿大蒙特利尔银行（BMO）参股富国基金管理有限公司的工商变更登记办理完毕，富国基金管理有限公司成为国内首批成立的十家基金公司中，第一家中外合资的基金管理公司。

目前，公司注册资本金 5.2 亿元人民币，股东为：海通证券股份有限公司、申万宏源证券有限公司、加拿大蒙特利尔银行及山东省金融资产管理股份有限公

司。公司在北京、成都、广州设立有分公司，并全资设有两家子公司——富国资产管理（上海）有限公司和富国资产管理（香港）有限公司。公司拥有公募基金、特定客户资产管理、QDII、社保、企业年金、基本养老保险基金等基金公司全部业务牌照。

截至 2022 年 12 月 31 日，本基金管理人共管理富国天盛灵活配置混合型证券投资基金、富国天惠精选成长混合型证券投资基金（LOF）、富国新兴产业股票型证券投资基金、富国中证智能汽车指数证券投资基金（LOF）、富国中证红利指数增强型证券投资基金、上证综指交易型开放式指数证券投资基金及其联接基金、富国天利增长债券投资基金、富国目标收益一年期纯债债券型证券投资基金、富国中债-1-3 年国开行债券指数证券投资基金、富国全球科技互联网股票型证券投资基金（QDII）、富国鑫旺稳健养老目标一年持有期混合型基金中基金（FOF）、富国富钱包货币市场基金、富国首创水务封闭式基础设施证券投资基金等 287 只公开募集证券投资基金。

#### 4.1.2 基金经理（或基金经理小组）及基金经理助理简介

姓名	职务	任本基金的基金经理期限		证券从业年限	说明
		任职日期	离任日期		
王乐乐	本基金现任基金经理	2019-10-14	—	13	博士，曾任上海证券有限责任公司研究员，华泰联合证券有限责任公司研究员，华泰证券股份有限公司研究员、创新规划团队负责人；自 2015 年 5 月加入富国基金管理有限公司，历任定量基金经理、量化投资部量化投资总监助理、高级定量基金经理；现任富国基金量化投资部 ETF 投资总监兼高级定量基金经理。自 2019 年 07 月起任富国中证军工龙头交易型开放式指数证券投资基金基金经理；自 2019 年 09 月起任富国中证央企创新驱动交易型开放式指数证券投资基金基金经理；自 2019 年 10 月起任富国中证消费 50 交易型开放式指数证券投资基金基金经理；自 2019 年 11 月起任富国中证科技 50 策略交易型开放式指数证券投资基金基金经理；自 2019 年 11 月起任富国中证

					<p>央企创新驱动交易型开放式指数证券投资基金联接基金基金经理；自2019年12月起任富国中证国企一带一路交易型开放式指数证券投资基金联接基金基金经理；自2020年01月起任富国中证全指证券公司交易型开放式指数证券投资基金基金经理；自2020年02月起任富国中证科技50策略交易型开放式指数证券投资基金联接基金基金经理；自2020年03月起任富国中证消费50交易型开放式指数证券投资基金联接基金基金经理；自2020年03月起任富国中证医药50交易型开放式指数证券投资基金基金经理；自2020年07月起任富国上海金交易型开放式证券投资基金基金经理；自2020年07月起任富国上海金交易型开放式证券投资基金联接基金基金经理；自2021年05月起任富国中证800银行交易型开放式指数证券投资基金基金经理；自2022年07月起任富国中证上海环交所碳中和交易型开放式指数证券投资基金基金经理；自2022年11月起任富国中证100交易型开放式指数证券投资基金基金经理；自2022年12月起任富国北证50成份指数型证券投资基金基金经理；具有基金从业资格。</p>
--	--	--	--	--	--

注：1、上述任职日期为根据公司决定确定的聘任日期，离任日期为根据公司确定的解聘日期；首任基金经理任职日期为基金合同生效日。

2、证券从业的涵义遵从中国证监会《证券基金经营机构董事、监事、高级管理人员及从业人员监督管理办法》的相关规定。

#### 4.2 管理人对报告期内本基金运作遵规守信情况的说明

本报告期，富国基金管理有限公司作为富国中证消费50交易型开放式指数证券投资基金的管理人严格按照《中华人民共和国证券投资基金法》、《中华人民共和国证券法》、《富国中证消费50交易型开放式指数证券投资基金基金合同》以及其它有关法律法规的规定，本着诚实信用、勤勉尽责的原则管理和运用

基金资产，以尽可能减少和分散投资风险、力保基金资产的安全并谋求基金资产长期稳定收益为目标，基金投资组合符合有关法规及基金合同的规定。

### **4.3 管理人对报告期内公平交易情况的专项说明**

#### **4.3.1 公平交易制度和控制方法**

本基金管理人根据相关法规要求，结合实际情况，制定了内部的《公平交易管理办法》，对证券的一级市场申购、二级市场交易相关的研究分析、投资决策、授权、交易执行、业绩评估等投资管理环节，实行事前控制、事中监控、事后评估及反馈的流程化管理。在制度、操作层面确保各组合享有同等信息知情权、均等交易机会，并保持各组合的独立投资决策权。

事前控制主要包括：1、一级市场，通过标准化的办公流程，对关联方审核、价格公允性判断及证券公平分配等相关环节进行控制；2、二级市场，通过交易系统的投资备选库、交易对手库及授权管理，对投资标的、交易对手和操作权限进行自动化控制。

事中监控主要包括组合间相同投资标的的交易方向、市场冲击的控制，银行间市场交易价格的公允性评估等。1、将主动投资组合的同日反向交易列为限制行为，非经特别控制流程审核同意，不得进行；对于同日同向交易，通过交易系统对组合间的交易公平性进行自动化处理。2、同一基金经理管理的不同组合，对同一投资标的采用相同投资策略的，必须通过交易系统采取同时、同价下达投资指令，确保公平对待其所管理的组合。

事后评估及反馈主要包括组合间同一投资标的的临近交易日的同向交易和反向交易的合理性分析评估，以及不同时间窗口下（1日、3日、5日）的季度公平性交易分析评估等。1、通过公平性交易的事后分析评估系统，对涉及公平性交易的投资行为进行分析评估，分析对象涵盖公募、年金、社保及专户产品，并重点分析同类组合（股票型、混合型、债券型）间、不同产品间以及同一基金经理管理不同组合间的交易行为，若发现异常交易行为，风险管理部视情况要求相关当事人做出合理性解释，并按法规要求上报辖区监管机构。2、季度公平性交易分析报告按规定经基金经理或投资经理签字，并经督察长、总经理审阅签字后，归档保存，以备后查。

### 4.3.2 公平交易制度的执行情况

本报告期，在同向交易价差分析方面，公司采集连续四个季度，不同时间窗口（1日内、3日内、5日内）的同向交易样本，在假设同向交易价差为零及95%的置信水平下，对同向交易价差进行t分布假设检验并对检验结果进行跟踪分析。分析结果显示本投资组合与公司管理的其他投资组合在同向交易价差方面未出现异常。

本报告期内公司旗下基金严格遵守公司的相关公平交易制度，未出现违反公平交易制度的情况。

### 4.3.3 异常交易行为的专项说明

本报告期内未发现异常交易行为。

公司旗下管理的各投资组合在交易所公开竞价同日反向交易的控制方面，报告期内本组合与其他投资组合之间，因组合流动性管理或投资策略调整需要，出现8次同日反向交易成交较少的单边交易量超过该证券当日成交量5%的情况。

## 4.4 管理人对报告期内基金的投资策略和业绩表现说明

### 4.4.1 报告期内基金投资策略和运作分析

2022年伊始，受美国加息预期升温、俄乌冲突加剧、中概股从纳斯达克退市担忧加剧、上海疫情持续扩散等多重因素的影响，A股整体出现大幅调整。4月底，经过短期大幅调整后，A股投资性价比显现，同时政治局会议再次强调稳增长目标，5月、6月国内政策环境明显改善，市场信心有所恢复，A股迎来快速反弹。7月市场进入基本面验证期，总体震荡回落。7月中旬，由于部分地区地产断供事件发酵，投资者对地产行业可能带来的系统性风险担忧加剧，金融、地产板块快速回落。8月受中国7月制造业PMI回落至荣枯线以下、政治局会议淡化经济增速目标、台海局势紧张、美联储主席鲍威尔发表鹰派讲话等因素的影响，A股总体持续调整。11月初，随着国务院联防联控机制强调科学精准做好疫情防控，同时房地产股权融资时隔多年后再度放开，市场对经济复苏预期进一步升温，地产、消费等经济相关板块大幅反弹。12月初，随着疫情防控政策发生重大转变，放松管控成为大势所趋。同时，中共中央政治局召开经济工作会议提出要大力提振市场信心，实施扩大内需战略，A股迎来大幅反弹。

总体来看，2022年上证综指下跌15.13%，沪深300下跌21.63%，创业板指

下跌 29.37%，中证 500 指数下跌 20.31%。

在投资管理上，本基金采取完全复制的被动式指数基金管理策略，采用量化和人工管理相结合的方法，处理基金日常运作中的大额申购和赎回等事件。

#### **4.4.2 报告期内基金的业绩表现**

截至 2022 年 12 月 31 日，本基金份额净值为 1.2623 元；份额累计净值为 1.2623 元；本报告期，本基金份额净值增长率为-16.17%，同期业绩比较基准收益率为-17.90%。

#### **4.5 管理人对宏观经济、证券市场及行业走势的简要展望**

展望 2023 年，随着疫情影响逐步消退、稳增长政策持续发力，市场有望迎来疫后增长修复的趋势性投资机会。1) 疫情对经济的影响正在逐步消退，国内消费修复仍在稳步进行中。春节假期的高频数据显示，春节期间客流量、国内出游人数、春节档电影票房数据均高于去年同期水平，内需消费修复仍在稳步进行中。2) 稳增长政策有望持续发力。前期中央政治局会议和中央经济工作会议相继召开，后续稳增长政策有望持续发力，支撑国内经济走向实质性复苏。3) 海外风险偏好持续修复。美联储加息节奏放缓，全球流动性有望迎来拐点，海外风险偏好持续修复。

#### **4.6 管理人内部有关本基金的监察稽核报告**

本基金管理人始终坚持持有人利益优先原则，报告期内持续完善内控管理机制，全方位推动监察稽核工作深入开展。在基础性工作的基础上，2022 年本基金管理人重点开展的监察稽核工作包括以下方面：

##### **（一）持续推进制度流程建设，保障业务合规开展**

公司以建立重点业务内控制度体系，规范各业务部门内部管理为重点，持续强化公司内控与风险防范水平。报告期内，公司新增、修订多项内部管理制度，并以制度为基础相应完善业务流程。

##### **（二）深入进行新规学习，扎实推动新规落地**

2022 年度，公司从新规解读、制度建立、系统建设、流程改造等方面持续推进各项重要法律法规、监管要求的落地工作，并对落地情况开展专项检查，确保各项业务合法合规开展。

##### **（三）夯实合规管理架构，强化合规管理职能**

公司以持续完善合规考核体系、优化专兼合规会议机制等作为抓手，加强一道防线合规履职效能，强化合规管理成效，推动合规工作深入开展。

#### （四）多措并举，全面提升员工合规意识

为持续提高全员合规意识，公司对新员工、特定业务条线员工、全体员工组织不同侧重点的合规培训与宣导，结合合规谈话及合规考试，多维度、多层次地进行文化贯宣，全面提升员工合规意识。

#### （五）立足于合规，不断拓展风险管理职能

报告期内，公司持续推进旗下组合的投资合规风控阈值多维度排查梳理和日常投资合规监督工作的规范化管理，进一步根据系统升级迭代情况整合优化历史风控工具。公司持续强化合规风控培训工作，提升各部门主动合规的能力和意识。投资风险管理方面，公司针对各类投资品种开展风险管理系列专项工作，加强日常监测和定期风险评估，持续提升对于各类投资标的的风险管理水平。

#### （六）持续推进合规风控工作的系统化建设

报告期内，公司持续开展合规风控信息化建设，不断提升自主研发能力。通过搭建、完善覆盖事前、事中、事后的风控系统工具体系，助力有效监测、识别投资组合运作过程中的各类风险，提升整体风险防范能力。在合规管理方面，新增或优化系统管理功能模块包括产品营销模块、专兼合规管理模块、新一代报表报送平台等。通过系统建设，提升合规管理工作水平和效率。

#### （七）推动反洗钱工作深入开展

公司高度重视反洗钱工作，认真贯彻落实各项反洗钱监管要求。除在客户尽职调查、大额和可疑交易报告、客户资料和交易记录保存等反洗钱核心义务方面积极履职外，还通过重点专项工作等方式有序推动反洗钱工作深入开展。报告期内，主要重点工作包括机构洗钱和恐怖融资风险自评估、新产品新业务洗钱风险评估、反洗钱系统建设、多层次立体化文化宣贯等。

#### （八）加强内部审计，发挥第三道防线功能

公司围绕各条线各部门制度框架体系建立情况、法规落实情况及当年工作重点开展审计工作。通过基础风险点例行检查与法规落实情况、监管重点排查相结合的方式，持续暴露内控缺陷并督导整改完善，切实起到第三道防线自查自纠、防范风险、保驾护航的作用。

#### （九）全面加强员工行为管理



报告期内，公司持续加强对从业人员的行为管控，内容包括监控录像、电子邮件、电话录音抽查，特定员工通讯工具集中管理，员工证券投资申报管理等方面。通过日常合规管理与定期事后检查相结合的方式，提升全员合规意识，防范利益冲突，确保各项业务合规开展。

#### **4.7 管理人对报告期内基金估值程序等事项的说明**

报告期内，本基金管理人严格遵守《企业会计准则》、中国证券投资基金业协会修订并发布的《证券投资基金会计核算业务指引》、中国证监会制定的《中国证券监督管理委员会关于证券投资基金估值业务的指导意见》等法律法规、估值指引的相关规定，以及基金合同对估值程序的相关约定，对基金所持有的投资品种进行估值。日常估值的账务处理、基金份额净值的计算由基金管理人独立完成，并与基金托管人进行账务核对，经基金托管人复核无误后，由基金管理人对外公布。

#### **4.8 管理人对报告期内基金利润分配情况的说明**

根据相关法律法规、本基金《基金合同》的约定以及基金的实际运作情况，本报告期内本基金未进行收益分配。本基金将严格按照法律法规及基金合同约定进行收益分配。

#### **4.9 报告期内管理人对本基金持有人数或基金资产净值预警情形的说明**

本基金本报告期无需要说明的相关情形。

### **§ 5 托管人报告**

#### **5.1 报告期内本基金托管人遵规守信情况声明**

本报告期内，中信证券股份有限公司（以下称“本托管人”）在对富国中证消费 50 交易型开放式指数证券投资基金（以下称“本基金”）的托管过程中，严格遵守《证券投资基金法》及其他有关法律法规、基金合同和托管协议的有关规定，不存在损害基金份额持有人利益的行为，完全尽职尽责地履行了应尽的义务。

#### **5.2 托管人对报告期内本基金投资运作遵规守信、净值计算、利润分配等情况的说明**

本报告期，富国基金管理有限公司在富国中证消费 50 交易型开放式指数证

券投资基金投资运作、基金资产净值的计算、基金份额申购赎回价格的计算、基金费用开支等问题上，托管人未发现损害基金持有人利益的行为。报告期内，本基金未实施利润分配。

### 5.3 托管人对本年度报告中财务信息等内容的真实、准确和完整发表意见

本报告期，由富国基金管理有限公司编制并经托管人复核审查的有关富国中证消费 50 交易型开放式指数证券投资基金的年度报告中财务指标、净值表现、收益分配情况、财务会计报告相关内容、投资组合报告等内容真实、准确、完整。

## § 6 审计报告

### 6.1 审计报告基本信息

财务报表是否经过审计	是
审计意见类型	标准无保留意见
审计报告编号	安永华明（2023）审字第 60467606_B142 号

### 6.2 审计报告的基本内容

审计报告标题	审计报告
审计报告收件人	富国中证消费 50 交易型开放式指数证券投资基金全体基金份额持有人
审计意见	我们审计了富国中证消费 50 交易型开放式指数证券投资基金的财务报表，包括 2022 年 12 月 31 日的资产负债表，2022 年度的利润表、净资产（基金净值）变动表以及相关财务报表附注。我们认为，后附的富国中证消费 50 交易型开放式指数证券投资基金的财务报表在所有重大方面按照企业会计准则的规定编制，公允反映了富国中证消费 50 交易型开放式指数证券投资基金 2022 年 12 月 31 日的财务状况以及 2022 年度的经营成果和净值变动情况。
形成审计意见的基础	我们按照中国注册会计师审计准则的规定执行了审计工作。审计报告的“注册会计师对财务报表审计的责任”部分进一步阐述了我们在这些准则下的责任。按照中国注册会计师职业道德守则，我们独立于富国中证消费 50 交易型开放式指数证券投资基金，并履行了职业道德方面的其他责任。我们相信，

	我们获取的审计证据是充分、适当的，为发表审计意见提供了基础。
强调事项	无
其他事项	无
其他信息	<p>富国中证消费 50 交易型开放式指数证券投资基金管理层对其他信息负责。其他信息包括年度报告中涵盖的信息，但不包括财务报表和我们的审计报告。我们对财务报表发表的审计意见不涵盖其他信息，我们也不对其他信息发表任何形式的鉴证结论。</p> <p>结合我们对财务报表的审计，我们的责任是阅读其他信息，在此过程中，考虑其他信息是否与财务报表或我们在审计过程中了解到的情况存在重大不一致或者似乎存在重大错报。</p> <p>基于我们已执行的工作，如果我们确定其他信息存在重大错报，我们应当报告该事实。在这方面，我们无任何事项需要报告。</p>
管理层和治理层对财务报表的责任	<p>管理层负责按照企业会计准则的规定编制财务报表，使其实现公允反映，并设计、执行和维护必要的内部控制，以使财务报表不存在由于舞弊或错误导致的重大错报。</p> <p>在编制财务报表时，管理层负责评估富国中证消费 50 交易型开放式指数证券投资基金的持续经营能力，披露与持续经营相关的事项（如适用），并运用持续经营假设，除非计划进行清算、终止运营或别无其他现实的选择。</p> <p>治理层负责监督富国中证消费 50 交易型开放式指数证券投资基金的财务报告过程。</p>
注册会计师对财务报表审计的责任	<p>我们的目标是对财务报表整体是否不存在由于舞弊或错误导致的重大错报获取合理保证，并出具包含审计意见的审计报告。合理保证是高水平的保证，但并不能保证按照审计准则执行的审计在某一重大错报存在时总能发现。错报可能由于舞弊或错误导致，如果合理预期错报单独或汇总起来可能影响财务报表使用者依据财务报表作出的经济决策，则通常认为错报是重大的。</p>

	<p>在按照审计准则执行审计工作的过程中，我们运用职业判断，并保持职业怀疑。同时，我们也执行以下工作：</p> <p>(1) 识别和评估由于舞弊或错误导致的财务报表重大错报风险，设计和实施审计程序以应对这些风险，并获取充分、适当的审计证据，作为发表审计意见的基础。由于舞弊可能涉及串通、伪造、故意遗漏、虚假陈述或凌驾于内部控制之上，未能发现由于舞弊导致的重大错报的风险高于未能发现由于错误导致的重大错报的风险。</p> <p>(2) 了解与审计相关的内部控制，以设计恰当的审计程序，但目的并非对内部控制的有效性发表意见。</p> <p>(3) 评价管理层选用会计政策的恰当性和作出会计估计及相关披露的合理性。</p> <p>(4) 对管理层使用持续经营假设的恰当性得出结论。同时，根据获取的审计证据，就可能导致对富国中证消费 50 交易型开放式指数证券投资基金持续经营能力产生重大疑虑的事项或情况是否存在重大不确定性得出结论。如果我们得出结论认为存在重大不确定性，审计准则要求我们在审计报告中提请报表使用者注意财务报表中的相关披露；如果披露不充分，我们应当发表非无保留意见。我们的结论基于截至审计报告日可获得的信息。然而，未来的事项或情况可能导致富国中证消费 50 交易型开放式指数证券投资基金不能持续经营。</p> <p>(5) 评价财务报表的总体列报（包括披露）、结构和内容，并评价财务报表是否公允反映相关交易和事项。</p> <p>我们与治理层就计划的审计范围、时间安排和重大审计发现等事项进行沟通，包括沟通我们在审计中识别出的值得关注的内部控制缺陷。</p>
会计师事务所的名称	安永华明会计师事务所（特殊普通合伙）
注册会计师的姓名	王珊珊   费泽旭
会计师事务所的地址	北京市东城区东长安街 1 号东方广场安永大楼 17 层

审计报告日期	2023年03月29日
--------	-------------

## § 7 年度财务报告

### 7.1 资产负债表

会计主体：富国中证消费 50 交易型开放式指数证券投资基金

报告截止日：2022 年 12 月 31 日

单位：人民币元

资 产	本期末 2022 年 12 月 31 日	上年度末 2021 年 12 月 31 日
<b>资 产：</b>		
银行存款	11,502,064.46	14,232,231.28
结算备付金	527,270.51	866,066.06
存出保证金	699,819.92	495,300.05
交易性金融资产	2,013,896,572.0 1	1,817,142,457.12
其中：股票投资	2,013,896,572.0 1	1,816,626,577.52
基金投资	—	—
债券投资	—	515,879.60
资产支持证券投资	—	—
贵金属投资	—	—
其他投资	—	—
衍生金融资产	—	—
买入返售金融资产	—	—
应收清算款	95,244,615.23	3,079,695.49
应收股利	—	—
应收申购款	—	—
递延所得税资产	—	—
其他资产	27,785.43	33,817.68
资产总计	2,121,898,127.5 6	1,835,849,567.68
<b>负债和净资产</b>	<b>本期末</b> <b>2022 年 12 月</b> <b>31 日</b>	<b>上年度末</b> <b>2021 年 12 月 31</b> <b>日</b>
<b>负 债：</b>		
短期借款	—	—
交易性金融负债	—	—
衍生金融负债	—	—
卖出回购金融资产款	—	—
应付清算款	91,349,608.15	7,312,770.64

应付赎回款	—	—
应付管理人报酬	757,419.11	746,663.97
应付托管费	151,483.79	149,332.78
应付销售服务费	—	—
应付投资顾问费	—	—
应交税费	3,391.38	2.82
应付利润	—	—
递延所得税负债	—	—
其他负债	888,755.75	845,221.40
负债合计	93,150,658.18	9,053,991.61
<b>净资产：</b>		
实收基金	1,607,184,013.00	1,213,184,013.00
其他综合收益	—	—
未分配利润	421,563,456.38	613,611,563.07
净资产合计	2,028,747,469.38	1,826,795,576.07
负债和净资产总计	2,121,898,127.56	1,835,849,567.68

注：报告截止日 2022 年 12 月 31 日，基金份额净值 1.2623 元，基金份额总额 1,607,184,013.00 份。

比较数据已根据本年《证券投资基金信息披露 XBRL 模板第 3 号（年度报告和中期报告）》中的资产负债表格式的要求进行列示：上年度末资产负债表中“应收利息”与“其他资产”项目的“本期末”余额合并列示在本期末资产负债表中“其他资产”项目的“上年度末”余额，上年度末资产负债表中“应付交易费用”、“应付利息”与“其他负债”科目的“本期末”余额合并列示在本期末资产负债表“其他负债”项目的“上年度末”余额。

## 7.2 利润表

会计主体：富国中证消费 50 交易型开放式指数证券投资基金

本报告期：2022 年 01 月 01 日至 2022 年 12 月 31 日

单位：人民币元

项 目	本期 (2022 年 01 月 01 日至 2022 年 12 月 31 日)	上年度可比期间 (2021 年 01 月 01 日 至 2021 年 12 月 31 日)
一、营业总收入	-270,105,504.82	-161,397,565.48
1.利息收入	1,184,444.48	494,881.26
其中：存款利息收入	170,453.22	194,642.22

债券利息收入	—	714.47
资产支持证券利息收入	—	—
买入返售金融资产收入	—	—
证券出借利息收入	1,013,991.26	299,524.57
其他利息收入	—	—
<b>2.投资收益（损失以“-”填列）</b>	<b>-173,926,501.57</b>	<b>165,012,336.00</b>
其中：股票投资收益	-211,948,233.46	141,993,029.24
基金投资收益	—	—
债券投资收益	240,965.39	647,406.50
资产支持证券投资收益	—	—
贵金属投资收益	—	—
衍生工具收益	—	—
股利收益	37,780,766.50	22,371,900.26
以摊余成本计量的金融资产终止确认产生的收益	—	—
其他投资收益	—	—
<b>3.公允价值变动收益（损失以“-”号填列）</b>	<b>-99,048,219.95</b>	<b>-327,518,277.86</b>
<b>4.汇兑收益（损失以“-”号填列）</b>	<b>—</b>	<b>—</b>
<b>5.其他收入（损失以“-”号填列）</b>	<b>1,684,772.22</b>	<b>613,495.12</b>
<b>减：二、营业总支出</b>	<b>10,408,129.32</b>	<b>12,272,651.90</b>
1. 管理人报酬	7,958,894.88	7,407,692.96
2. 托管费	1,591,778.95	1,481,538.58
3. 销售服务费	—	—
4. 投资顾问费	—	—
5. 利息支出	—	—
其中：卖出回购金融资产支出	—	—
6. 信用减值损失	—	—
7. 税金及附加	3,651.54	2.60
8. 其他费用	853,803.95	3,383,417.76
<b>三、利润总额（亏损总额以“-”号填列）</b>	<b>-280,513,634.14</b>	<b>-173,670,217.38</b>
减：所得税费用	—	—
<b>四、净利润（净亏损以“-”号填列）</b>	<b>-280,513,634.14</b>	<b>-173,670,217.38</b>
<b>五、其他综合收益的税后净额</b>	<b>—</b>	<b>—</b>
<b>六、综合收益总额</b>	<b>-280,513,634.14</b>	<b>-173,670,217.38</b>

注：比较数据已根据本年《证券投资基金信息披露 XBRL 模板第 3 号（年度报告和中期报告）》中的利润表格式的要求进行列示：上年度可比期间利润表中“交易费用”项目与“其他费用”项目的“本期”金额合并列示在本期利润表中“其他费用”项目的“上年度可比期间”金额。

### 7.3 净资产（基金净值）变动表

会计主体：富国中证消费 50 交易型开放式指数证券投资基金

本报告期： 2022 年 01 月 01 日至 2022 年 12 月 31 日

单位：人民币元

项目	本期 (2022 年 01 月 01 日至 2022 年 12 月 31 日)		
	实收基金	未分配 利润	净资产 合计
一、上期期末净资产（基金净值）	1,213,184,0 13.00	613,611,563 .07	1,826,795,5 76.07
加：会计政策变更	—	—	—
二、本期期初净资产（基金净值）	1,213,184,0 13.00	613,611,563 .07	1,826,795,5 76.07
三、本期增减变动额（减少以“-” 号填列）	394,000,000 .00	— 192,048,106 .69	201,951,893 .31
（一）、综合收益总额	—	— 280,513,634 .14	— 280,513,634 .14
（二）、本期基金份额交易产生的基金 净值变动数（净值减少以“-”号填列）	394,000,000 .00	88,465,527. 45	482,465,527 .45
其中：1. 基金申购款	1,182,000,0 00.00	316,433,258 .17	1,498,433,2 58.17
2. 基金赎回款	— 788,000,000 .00	— 227,967,730 .72	— 1,015,967,7 30.72
（三）、本期向基金份额持有人分配利 润产生的基金净值变动（净值减少以 “-”号填列）	—	—	—
（四）、其他综合收益结转留存收益	—	—	—
四、本期期末净资产（基金净值）	1,607,184,01 3.00	421,563,456. 38	2,028,747,46 9.38
项目	上年度可比期间 (2021 年 01 月 01 日至 2021 年 12 月 31 日)		
	实收基金	未分配 利润	净资产合计
一、上期期末净资产（基金净值）	749,184,013. 00	543,402,700. 22	1,292,586,71 3.22
加：会计政策变更	—	—	—
二、本期期初净资产（基金净值）	749,184,013. 00	543,402,700. 22	1,292,586,71 3.22
三、本期增减变动额（减少以“-” 号填列）	464,000,000. 00	70,208,862.8 5	534,208,862. 85
（一）、综合收益总额	—	—	—





可转换债券、可交换债券、可分离交易可转债、短期融资券（含超短期融资券）、中期票据等）、资产支持证券、债券回购、银行存款、同业存单、衍生工具（股指期货、国债期货等）、现金资产以及中国证监会允许基金投资的其他金融工具（但须符合中国证监会相关规定）。本基金可根据法律法规的规定参与转融通证券出借业务。如法律法规或监管机构以后允许基金投资其他品种，基金管理人在履行适当程序后，可以将其纳入投资范围。

本基金的投资组合比例为：本基金投资于标的指数成份股和备选成份股（均含存托凭证）的比例不得低于基金资产净值的 90%，且不低于非现金基金资产的 80%，因法律法规的规定而受限制的情形除外。每个交易日日终在扣除国债期货和股指期货合约需缴纳的交易保证金后，应当保持不低于交易保证金一倍的现金，其中现金不包括结算备付金、存出保证金、应收申购款等。

本基金业绩比较基准为：中证消费 50 指数收益率。

#### **7.4.2 会计报表的编制基础**

本财务报表系按照财政部颁布的《企业会计准则——基本准则》以及其后颁布及修订的具体会计准则、应用指南、解释以及《资产管理产品相关会计处理规定》和其他相关规定（统称“企业会计准则”）编制，同时，在信息披露和估值方面，也参考了中国证监会颁布的《中国证券监督管理委员会关于证券投资基金估值业务的指导意见》、《公开募集证券投资基金信息披露管理办法》、《证券投资基金信息披露内容与格式准则》第 2 号《年度报告的内容与格式》、《证券投资基金信息披露编报规则》第 3 号《会计报表附注的编制及披露》、《证券投资基金信息披露 XBRL 模板第 3 号《年度报告和中期报告》》以及中国证监会和中国证券投资基金业协会颁布的其他相关规定。

本财务报表以本基金持续经营为基础列报。

#### **7.4.3 遵循企业会计准则及其他有关规定的声明**

本财务报表符合企业会计准则的要求，真实、完整地反映了本基金于 2022 年 12 月 31 日的财务状况以及 2022 年 1 月 1 日至 2022 年 12 月 31 日止期间的经营成果和净值变动情况。

#### **7.4.4 重要会计政策和会计估计**

##### **7.4.4.1 会计年度**

本基金会计年度采用公历年度，即每年 1 月 1 日起至 12 月 31 日止。本期财

务报表的实际编制期间系 2022 年 1 月 1 日至 2022 年 12 月 31 日止。

#### 7.4.4.2 记账本位币

本基金记账本位币和编制本财务报表所采用的货币均为人民币。除有特别说明外，均以人民币元为单位表示。

#### 7.4.4.3 金融资产和金融负债的分类

金融工具是指形成本基金的金融资产（或负债），并形成其他单位的金融负债（或资产）或权益工具的合同。

##### (1) 金融资产分类

本基金的金融资产于初始确认时根据管理金融资产的业务模式和金融资产的合同现金流量特征分类为：以公允价值计量且其变动计入当期损益的金融资产、以摊余成本计量的金融资产；

##### (2) 金融负债分类

本基金的金融负债于初始确认时分类为：以公允价值计量且其变动计入当期损益的金融负债、以摊余成本计量的金融负债。

#### 7.4.4.4 金融资产和金融负债的初始确认、后续计量和终止确认

本基金于成为金融工具合同的一方时确认一项金融资产或金融负债。

划分为以公允价值计量且其变动计入当期损益的金融资产和金融负债，以及不作为有效套期工具的衍生工具，按照取得时的公允价值作为初始确认金额，相关的交易费用在发生时计入当期损益；

划分为以摊余成本计量的金融资产和金融负债，按照取得时的公允价值作为初始确认金额，相关交易费用计入其初始确认金额；

对于以公允价值计量且其变动计入当期损益的金融资产，采用公允价值进行后续计量，所有公允价值变动计入当期损益；

对于以摊余成本计量的金融资产，采用实际利率法确认利息收入，其终止确认、修改或减值产生的利得或损失，均计入当期损益；

本基金以预期信用损失为基础，对以摊余成本计量的金融资产进行减值处理并确认损失准备。对于不含重大融资成分的应收款项，本基金运用简化计量方法，按照相当于整个存续期内的预期信用损失金额计量损失准备。除上述采用简化计量方法以外的金融资产，本基金在每个估值日评估其信用风险自初始确认后是否已经显著增加，如果信用风险自初始确认后未显著增加，处于第一阶段，本基金

按照相当于未来 12 个月内预期信用损失的金额计量损失准备，并按照账面余额和实际利率计算利息收入；如果信用风险自初始确认后已显著增加但尚未发生信用减值的，处于第二阶段，本基金按照相当于整个存续期内预期信用损失的金额计量损失准备，并按照账面余额和实际利率计算利息收入；如果初始确认后发生信用减值的，处于第三阶段，本基金按照相当于整个存续期内预期信用损失的金额计量损失准备，并按照摊余成本和实际利率计算利息收入；

本基金在每个估值日评估相关金融工具的信用风险自初始确认后是否已显著增加。本基金以单项金融工具或者具有相似信用风险特征的金融工具组合为基础，通过比较金融工具在估值日发生违约的风险与在初始确认日发生违约的风险，以确定金融工具预计存续期内发生违约风险的变化情况；

本基金计量金融工具预期信用损失的方法反映的因素包括：通过评价一系列可能的结果而确定的无偏概率加权平均金额、货币时间价值，以及在估值日无须付出不必要的额外成本或努力即可获得的有关过去事项、当前状况以及未来经济状况预测的合理且有依据的信息；

当对金融资产预期未来现金流量具有不利影响的一项或多项事件发生时，该金融资产成为已发生信用减值的金融资产；

当本基金不再合理预期能够全部或部分收回金融资产合同现金流量时，本基金直接减记该金融资产的账面余额；

当收取该金融资产现金流量的合同权利终止，或该收取金融资产现金流量的权利已转移，且符合金融资产转移的终止确认条件的，金融资产将终止确认；

本基金已将金融资产所有权上几乎所有的风险和报酬转移给转入方的，终止确认该金融资产；保留了金融资产所有权上几乎所有的风险和报酬的，不终止确认该金融资产；本基金既没有转移也没有保留金融资产所有权上几乎所有的风险和报酬的，分别下列情况处理：放弃了对该金融资产控制的，终止确认该金融资产并确认产生的资产和负债；未放弃对该金融资产控制的，按照其继续涉入所转移金融资产的程度确认有关金融资产，并相应确认有关负债。

对于以公允价值计量且其变动计入当期损益的金融负债（含交易性金融负债和衍生金融负债），按照公允价值进行后续计量，所有公允价值变动均计入当期损益。对于以摊余成本计量的金融负债，采用实际利率法，按照摊余成本进行后续计量。如果金融负债的责任已履行、撤销或届满，则对金融负债进行终止确认。

#### 7.4.4.5 金融资产和金融负债的估值原则

公允价值，是指市场参与者在计量日发生的有序交易中，出售一项资产所能收到或者转移一项负债所需支付的价格。本基金以公允价值计量相关资产或负债，假定出售资产或者转移负债的有序交易在相关资产或负债的主要市场进行；不存在主要市场的，本基金假定该交易在相关资产或负债的最有利市场进行。主要市场（或最有利市场）是本基金在计量日能够进入的交易市场。本基金采用市场参与者在对该资产或负债定价时为实现其经济利益最大化所使用的假设。

在财务报表中以公允价值计量或披露的资产和负债，根据对公允价值计量整体而言具有重要意义的最低层次输入值，确定所属的公允价值层次：第一层次输入值，在计量日能够取得的相同资产或负债在活跃市场上未经调整的报价；第二层次输入值，除第一层次输入值外相关资产或负债直接或间接可观察的输入值；第三层次输入值，相关资产或负债的不可观察输入值。

每个资产负债表日，本基金对在财务报表中确认的持续以公允价值计量的资产和负债进行重新评估，以确定是否在公允价值计量层次之间发生转换。

本基金持有的以公允价值计量且其变动计入当期损益的金融资产和金融负债按如下原则确定公允价值并进行估值：

(1) 存在活跃市场的金融工具，按照估值日能够取得的相同资产或负债在活跃市场上未经调整的报价作为公允价值；估值日无报价且最近交易日后未发生影响公允价值计量的重大事件的，应采用最近交易日的报价确定公允价值。有充足证据表明估值日或最近交易日的报价不能真实反映公允价值的，应对报价进行调整，确定公允价值。

与上述投资品种相同，但具有不同特征的，应以相同资产或负债的公允价值为基础，并在估值技术中考虑不同特征因素的影响。特征是指对资产出售或使用的限制等，如果该限制是针对资产持有者的，那么在估值技术中不应将该限制作为特征考虑。此外，基金管理人不应考虑因大量持有相关资产或负债所产生的溢价或折价；

(2) 不存在活跃市场的金融工具，应采用在当前情况下适用并且有足够可利用数据和其他信息支持的估值技术确定公允价值。采用估值技术确定公允价值时，应优先使用可观察输入值，只有在无法取得相关资产或负债可观察输入值或取得

不切实可行的情况下，才使用不可观察输入值；

(3) 如有确凿证据表明按上述方法进行估值不能客观反映其公允价值的，基金管理人可根据具体情况与基金托管人商定后，按最能反映公允价值的方法估值；

(4) 如有新增事项，按国家最新规定估值。

#### **7.4.4.6 金融资产和金融负债的抵销**

当本基金具有抵销已确认金融资产和金融负债的法定权利，且该种法定权利现在是可执行的，同时本基金计划以净额结算或同时变现该金融资产和清偿该金融负债时，金融资产和金融负债以相互抵销后的金额在资产负债表内列示。除此以外，金融资产和金融负债在资产负债表内分别列示，不予相互抵销。

#### **7.4.4.7 实收基金**

实收基金为对外发行的基金份额总额所对应的金额。由于申购和赎回引起的实收基金变动分别于基金申购确认日及基金赎回确认日确认。上述申购和赎回分别包括基金转换所引起的转入基金的实收基金增加和转出基金的实收基金减少。

#### **7.4.4.8 损益平准金**

损益平准金包括已实现损益平准金和未实现损益平准金。已实现损益平准金指在申购或赎回基金份额时，申购或赎回款项中包含的按累计未分配的已实现收益/（损失）占基金净值比例计算的金额。未实现损益平准金指在申购或赎回基金份额时，申购或赎回款项中包含的按累计未实现利得/（损失）占基金净值比例计算的金额。损益平准金于基金申购确认日或基金赎回确认日确认。未实现损益平准金与已实现损益平准金均在“损益平准金”科目中核算，并于期末全额转入“未分配利润/（累计亏损）”。

#### **7.4.4.9 收入/（损失）的确认和计量**

(1) 存款利息收入按存款的本金与适用的利率逐日计提的金额入账。若提前支取定期存款，按协议规定的利率及持有期重新计算存款利息收入，并根据提前支取所实际收到的利息收入与账面已确认的利息收入的差额确认利息损失，列入利息收入减项，存款利息收入以净额列示；

(2) 交易性金融资产在买入/卖出的成交日发生的交易费用，计入投资收益；债券投资和资产支持证券投资持有期间，按证券票面价值与票面利率或内含

票面利率或合同利率计算的金额扣除适用情况下的相关税费后的净额确认为投资收益，在证券实际持有期内逐日计提；

处置交易性金融资产的投资收益于成交日确认，并按成交金额与该交易性金融资产的账面余额的差额扣除适用情况下的相关税费后的净额入账，同时转出已确认的公允价值变动收益；

(3) 股利收益于除息日确认，并按发行人宣告的分红派息比例计算的金额扣除适用情况下的相关税费后的净额入账；

(4) 处置衍生工具的投资收益于成交日确认，并按处置衍生工具成交金额与其成本的差额扣除适用情况下的相关税费后的净额入账，同时转出已确认的公允价值变动收益；

(5) 买入返售金融资产收入，按实际利率法确认利息收入，在回购期内逐日计提；

(6) 公允价值变动收益系本基金持有的以公允价值计量且其变动计入当期损益的金融资产、以公允价值计量且其变动计入当期损益的金融负债等公允价值变动形成的应计入当期损益的利得或损失；

(7) 转融通证券出借业务利息收入按出借起始日证券账面价值及出借费率计算的金额扣除适用情况下的相关税费后的净额，在转融通证券实际出借期间内逐日计提。因借入人未能按期归还产生的罚息，实际发生时扣除适用情况下的相关税费后的净额计入转融通证券出借业务利息收入。出借证券发生除送股、转增股份外其他权益事项时产生的权益补偿收入和采取现金清偿方式下产生的差价收入计入投资收益；

(8) 其他收入在本基金履行了基金合同中的履约义务，即在客户取得服务控制权时确认收入。

#### **7.4.4.10 费用的确认和计量**

本基金的管理人报酬和托管费等费用按照权责发生制原则，在本基金接受相关服务的期间计入当期损益。以摊余成本计量的金融负债在持有期间确认的利息支出按实际利率法计算，实际利率法与直线法差异较小的则按直线法计算。

#### **7.4.4.11 基金的收益分配政策**

- 1、每一基金份额享有同等分配权；
- 2、基金每年收益分配次数没有限制，每次基金收益分配数额的确定原则为使

收益分配后基金份额净值增长率尽可能贴近标的指数同期增长率。基于本基金的性质和特点，本基金收益分配不须以弥补亏损为前提，收益分配后有可能使基金份额净值低于面值，即基金收益分配基准日（即收益评价日）的基金份额净值减去每单位基金份额收益分配金额后可能低于面值；

3、若基金合同生效不满 3 个月可不进行收益分配；

4、本基金收益分配采用现金方式；

5、法律法规、监管机关、登记机构、上海证券交易所另有规定的，从其规定。

在遵守法律法规和监管部门的规定，且对基金份额持有人利益无实质不利影响的前提下，基金管理人在与基金托管人协商一致并按照监管部门要求履行适当程序后可对基金收益分配原则进行调整，不需召开基金份额持有人大会，但应于变更实施日前在指定媒介公告。

#### **7.4.4.12 分部报告**

经营分部是指本基金内同时满足下列条件的组成部分：

(1) 该组成部分能够在日常活动中产生收入、发生费用；

(2) 能够定期评价该组成部分的经营成果，以决定向其配置资源、评价其业绩；

(3) 能够取得该组成部分的财务状况、经营成果和现金流量等有关会计信息。

如果两个或多个经营分部具有相似的经济特征，并且满足一定条件的，则合并为一个经营分部。

本基金目前以一个经营分部运作，不需要进行分部报告的披露。

#### **7.4.4.13 其他重要的会计政策和会计估计**

本基金本报告期无其他重要的会计政策和会计估计。

### **7.4.5 会计政策和会计估计变更以及差错更正的说明**

#### **7.4.5.1 会计政策变更的说明**

根据《企业会计准则第 22 号——金融工具确认和计量》、《企业会计准则第 23 号——金融资产转移》、《企业会计准则第 24 号——套期会计》、《企业会计准则第 37 号——金融工具列报》（统称“新金融工具准则”）、《关于进一步贯彻落实新金融工具相关会计准则的通知》的规定和相关法律法规的要求，本基金自 2022 年 1 月 1 日开始按照新金融工具准则进行会计处理。此外，本基金亦已执行财政部于 2022 年发布的《关于印发〈资产管理产品相关会计处理规定〉



的通知》（财会[2022]14号）。

新金融工具准则改变了金融资产的分类和计量方式，确定了三个主要的计量类别：摊余成本；以公允价值计量且其变动计入其他综合收益；以公允价值计量且其变动计入当期损益。本基金考虑自身业务模式，以及金融资产的合同现金流特征进行上述分类。

新金融工具准则要求金融资产减值计量由“已发生损失模型”改为“预期信用损失模型”，适用于以摊余成本计量的金融资产。金融资产减值计量的变更对于本基金的影响不重大。

本基金将基于实际利率法计提的金融工具的利息包含在相应金融工具的账面余额中，并反映在相关“银行存款”、“结算备付金”、“存出保证金”、“买入返售金融资产”、“卖出回购金融资产款”等项目中，不单独列示“应收利息”项目或“应付利息”项目。

“信用减值损失”项目，反映本基金计提金融工具信用损失准备所确认的信用损失。本基金将分类为以摊余成本计量的金融资产按照实际利率法计算的利息收入反映在“利息收入”项目中，其他项目的利息收入从“利息收入”项目调整至“投资收益”项目列示。

根据新金融工具准则的衔接规定，对可比期间信息不予调整，首日执行新金融工具准则与原准则的差异追溯调整本报告期期初未分配利润。于首次执行日（2022年1月1日），原金融资产和金融负债账面价值调整为按照修订后金融工具确认和计量准则的规定进行分类和计量的新金融资产和金融负债账面价值的调节如下所述：

以摊余成本计量的金融资产：

银行存款于2021年12月31日按原金融工具准则列示的账面价值为人民币14,232,231.28元，自应收利息转入的重分类金额为人民币6,094.24元，重新计量预期信用损失准备的金额为人民币0.00元。经上述重分类和重新计量后，银行存款于2022年1月1日按新金融工具准则列示的账面价值为人民币14,238,325.52元。

结算备付金于2021年12月31日按原金融工具准则列示的账面价值为人民币866,066.06元，自应收利息转入的重分类金额为人民币428.67元，重新计量预期信用损失准备的金额为人民币0.00元。经上述重分类和重新计量后，结算

备付金于 2022 年 1 月 1 日按新金融工具准则列示的账面价值为人民币 866,494.73 元。

存出保证金于 2021 年 12 月 31 日按原金融工具准则列示的账面价值为人民币 495,300.05 元，自应收利息转入的重分类金额为人民币 245.08 元，重新计量预期信用损失准备的金额为人民币 0.00 元。经上述重分类和重新计量后，存出保证金于 2022 年 1 月 1 日按新金融工具准则列示的账面价值为人民币 495,545.13 元。

应收利息于 2021 年 12 月 31 日按原金融工具准则列示的账面价值为人民币 33,817.68 元，转出至银行存款的重分类金额为人民币 6,094.24 元，转出至结算备付金的重分类金额为人民币 428.67 元，转出至存出保证金的重分类金额为人民币 245.08 元，转出至其他资产的重分类金额为人民币 26,966.89 元，转出至交易性金融资产的重分类金额为人民币 82.80 元。经上述重分类后，应收利息不再作为财务报表项目单独列报。

其他资产于 2021 年 12 月 31 日按原金融工具准则列示的账面价值为人民币 0.00 元，自应收利息转入的重分类金额为人民币 26,966.89 元，重新计量预期信用损失准备的金额为人民币 0.00 元。经上述重分类和重新计量后，其他资产于 2022 年 1 月 1 日按新金融工具准则列示的账面价值为人民币 26,966.89 元。

以公允价值计量且其变动计入当期损益的金融资产：

交易性金融资产于 2021 年 12 月 31 日按原金融工具准则列示的账面价值为人民币 1,817,142,457.12 元，自应收利息转入的重分类金额为人民币 82.80 元。经上述重分类后，交易性金融资产于 2022 年 1 月 1 日按新金融工具准则列示的账面价值为人民币 1,817,142,539.92 元。

除上述财务报表项目外，于首次执行日，新金融工具准则的执行对财务报表其他金融资产和金融负债项目无影响。

于首次执行日，新金融工具准则的执行对本基金金融资产计提的减值准备金额无重大影响。

上述会计政策变更未导致本基金本期期初未分配利润的变化。

#### **7.4.5.2 会计估计变更的说明**

本基金本报告期无会计估计变更。

### 7.4.5.3 差错更正的说明

本基金本报告期无重大会计差错的内容和更正金额。

### 7.4.6 税项

#### 1 印花税

经国务院批准，财政部、国家税务总局研究决定，自 2008 年 4 月 24 日起，调整证券（股票）交易印花税税率，由原先的 3‰调整为 1‰；

经国务院批准，财政部、国家税务总局研究决定，自 2008 年 9 月 19 日起，调整由出让方按证券（股票）交易印花税税率缴纳印花税，受让方不再征收，税率不变；

根据财政部、国家税务总局财税[2005]103 号文《关于股权分置试点改革有关税收政策问题的通知》的规定，股权分置改革过程中因非流通股股东向流通股股东支付对价而发生的股权转让，暂免征收印花税。

#### 2 增值税

根据财政部、国家税务总局财税[2016]36 号文《关于全面推开营业税改增值税试点的通知》的规定，经国务院批准，自 2016 年 5 月 1 日起在全国范围内全面推开营业税改征增值税试点，金融业纳入试点范围，由缴纳营业税改为缴纳增值税。对证券投资基金（封闭式证券投资基金，开放式证券投资基金）管理人运用基金买卖股票、债券的转让收入免征增值税；国债、地方政府债利息收入以及金融同业往来利息收入免征增值税；存款利息收入不征收增值税；

根据财政部、国家税务总局财税[2016]46 号文《关于进一步明确全面推开营改增试点金融业有关政策的通知》的规定，金融机构开展的质押式买入返售金融商品业务及持有政策性金融债券取得的利息收入属于金融同业往来利息收入；

根据财政部、国家税务总局财税[2016]70 号文《关于金融机构同业往来等增值税政策的补充通知》的规定，金融机构开展的买断式买入返售金融商品业务、同业存款、同业存单以及持有金融债券取得的利息收入属于金融同业往来利息收入；

根据财政部、国家税务总局财税[2016]140 号文《关于明确金融、房地产开发、教育辅助服务等增值税政策的通知》的规定，本基金运营过程中发生的增值税应税行为，以本基金的基金管理人为增值税纳税人；

根据财政部、国家税务总局财税[2017]56号文《关于资管产品增值税有关问题的通知》的规定，证券投资基金的基金管理人运营证券投资基金过程中发生的增值税应税行为，暂适用简易计税方法，按照3%的征收率缴纳增值税。对证券投资基金在2018年1月1日前运营过程中发生的增值税应税行为，未缴纳增值税的，不再缴纳；已缴纳增值税的，已纳税额从证券投资基金的基金管理人以后月份的增值税应纳税额中抵减。增值税应税行为的销售额根据财政部、国家税务总局财税[2017]90号文《关于租入固定资产进项税额抵扣等增值税政策的通知》的规定确定。

### 3 城市维护建设税、教育费附加、地方教育附加

根据《中华人民共和国城市维护建设税法》、《征收教育费附加的暂行规定（2011年修订）》及相关地方教育附加的征收规定，凡缴纳消费税、增值税、营业税的单位和个人，都应当依照规定缴纳城市维护建设税、教育费附加（除按照相关规定缴纳农村教育费附加的单位外）及地方教育费附加。

### 4 企业所得税

根据财政部、国家税务总局财税[2004]78号文《关于证券投资基金税收政策的通知》的规定，自2004年1月1日起，对证券投资基金（封闭式证券投资基金，开放式证券投资基金）管理人运用基金买卖股票、债券的差价收入，继续免征企业所得税；根据财政部、国家税务总局财税[2005]103号文《关于股权分置试点改革有关税收政策问题的通知》的规定，股权分置改革中非流通股股东通过对价方式向流通股股东支付的股份、现金等收入，暂免征收流通股股东应缴纳的企业所得税；根据财政部、国家税务总局财税[2008]1号文《关于企业所得税若干优惠政策的通知》的规定，对证券投资基金从证券市场中取得的收入，包括买卖股票、债券的差价收入，股权的股息、红利收入，债券的利息收入及其他收入，暂不征收企业所得税。

### 5 个人所得税

根据财政部、国家税务总局财税[2005]103号文《关于股权分置试点改革有关税收政策问题的通知》的规定，股权分置改革中非流通股股东通过对价方式向

流通股股东支付的股份、现金等收入，暂免征收流通股股东应缴纳的个人所得税；根据财政部、国家税务总局财税[2008]132号文《财政部、国家税务总局关于储蓄存款利息所得有关个人所得税政策的通知》的规定，自2008年10月9日起，对储蓄存款利息所得暂免征收个人所得税；根据财政部、国家税务总局、中国证监会财税[2012]85号文《关于实施上市公司股息红利差别化个人所得税政策有关问题的通知》的规定，自2013年1月1日起，证券投资基金从公开发行和转让市场取得的上市公司股票，持股期限在1个月以内（含1个月）的，其股息红利所得全额计入应纳税所得额；持股期限在1个月以上至1年（含1年）的，暂减按50%计入应纳税所得额；持股期限超过1年的，暂减按25%计入应纳税所得额。上述所得统一适用20%的税率计征个人所得税；根据财政部、国家税务总局、中国证监会财税[2015]101号文《关于上市公司股息红利差别化个人所得税政策有关问题的通知》的规定，自2015年9月8日起，证券投资基金从公开发行和转让市场取得的上市公司股票，持股期限超过1年的，股息红利所得暂免征收个人所得税。

#### 7.4.7 重要财务报表项目的说明

##### 7.4.7.1 银行存款

单位：人民币元

项目	本期末 (2022年12月31日)	上年度末 (2021年12月31日)
活期存款	11,502,064.46	14,232,231.28
等于：本金	11,497,220.88	14,232,231.28
加：应计利息	4,843.58	—
减：坏账准备	—	—
定期存款	—	—
等于：本金	—	—
加：应计利息	—	—
减：坏账准备	—	—
其中：存款期限1个月以内	—	—
存款期限1-3个月	—	—
存款期限3个月以上	—	—
其他存款	—	—
等于：本金	—	—

加：应计利息	—	—
减：坏账准备	—	—
合计	11,502,064.46	14,232,231.28

注：本基金本报告期末及上年度末均未持有定期存款。

#### 7.4.7.2 交易性金融资产

单位：人民币元

项目	本期末（2022年12月31日）			
	成本	应计利息	公允价值	公允价值变动
股票	2,155,963,94 0.06	—	2,013,896,57 2.01	— 142,067,368.05
贵金属投资-金交所黄金合约	—	—	—	—
债券	交易所市场	—	—	—
	银行间市场	—	—	—
	合计	—	—	—
资产支持证券	—	—	—	—
基金	—	—	—	—
其他	—	—	—	—
合计	2,155,963,94 0.06	—	2,013,896,57 2.01	— 142,067,368.05
项目	上年度末（2021年12月31日）			
	成本	应计利息	公允价值	公允价值变动
股票	1,859,715,60 5.22	—	1,816,626,57 7.52	— 43,089,027.70
贵金属投资-金交所黄金合约	—	—	—	—
债券	交易所市场	446,000.00	515,879.60	69,879.60
	银行间市场	—	—	—
	合计	446,000.00	515,879.60	69,879.60
资产支持证券	—	—	—	—
基金	—	—	—	—
其他	—	—	—	—
合计	1,860,161,60 5.22	—	1,817,142,45 7.12	— 43,019,148.10

#### 7.4.7.3 衍生金融资产/负债

##### 7.4.7.3.1 衍生金融资产/负债期末余额

注：本报告期末及上年度末本基金未持有衍生金融资产/负债。

#### 7.4.7.4 买入返售金融资产

##### 7.4.7.4.1 各项买入返售金融资产期末余额

注：本基金本报告期末及上年度末均未持有买入返售金融资产。

##### 7.4.7.4.2 期末买断式逆回购交易中取得的债券

注：本基金本报告期末及上年度末均未持有买断式逆回购中取得的债券。

#### 7.4.7.5 其他资产

单位：人民币元

项目	本期末（2022年12月31日）	上年度末（2021年12月31日）
应收利息	—	33,817.68
其他应收款	—	—
待摊费用	—	—
转融通证券出借利息	27,785.43	—
合计	27,785.43	33,817.68

#### 7.4.7.6 其他负债

单位：人民币元

项目	本期末（2022年12月31日）	上年度末（2021年12月31日）
应付券商交易单元保证金	—	—
应付赎回费	—	—
应付证券出借违约金	—	—
应付交易费用	537,963.17	380,447.91
其中：交易所市场	537,963.17	380,447.91
银行间市场	—	—
应付利息	—	—
IOPV 计算发布费	50,000.00	50,000.00
应付指数使用费	125,792.58	234,773.49
预提审计费	55,000.00	60,000.00
预提信息披露费	120,000.00	120,000.00
合计	888,755.75	845,221.40

#### 7.4.7.7 实收基金

金额单位：人民币元

项目	本期（2022年01月01日至2022年12月31日）	
	基金份额（份）	账面金额
上年度末	1,213,184,013.00	1,213,184,013.00

本期申购	1,182,000,000.00	1,182,000,000.00
本期赎回（以“-”号填列）	-788,000,000.00	-788,000,000.00
本期末	1,607,184,013.00	1,607,184,013.00

#### 7.4.7.8 未分配利润

单位：人民币元

项目	已实现部分	未实现部分	未分配利润合计
本期期初	662,536,912.42	-48,925,349.35	613,611,563.07
本期利润	181,465,414.19	-99,048,219.95	280,513,634.14
本期基金份额交易产生的变动数	174,021,125.91	-85,555,598.46	88,465,527.45
其中：基金申购款	565,417,156.97	248,983,898.80	316,433,258.17
基金赎回款	391,396,031.06	163,428,300.34	227,967,730.72
本期已分配利润	—	—	—
本期末	655,092,624.14	233,529,167.76	421,563,456.38

#### 7.4.7.9 存款利息收入

单位：人民币元

项目	本期（2022年01月01日至2022年12月31日）	上年度可比期间（2021年01月01日至2021年12月31日）
活期存款利息收入	145,519.75	154,401.34
定期存款利息收入	—	—
其他存款利息收入	—	—
结算备付金利息收入	16,306.61	27,364.74
其他	8,626.86	12,876.14
合计	170,453.22	194,642.22

#### 7.4.7.10 股票投资收益

##### 7.4.7.10.1 股票投资收益项目构成

单位：人民币元

项目	本期（2022年01月01日至2022年12月31日）	上年度可比期间（2021年01月01日至2021年12月31日）
股票投资收益——买卖股票差价收入	-162,165,792.34	67,094,299.29
股票投资收益——赎回差价收入	-49,782,441.12	74,898,729.95
股票投资收益——申购差价收入	—	—
股票投资收益——证券出借差价收入	—	—



合计	-211,948,233.46	141,993,029.24
----	-----------------	----------------

#### 7.4.7.10.2 股票投资收益——买卖股票差价收入

单位：人民币元

项目	本期（2022年01月01日至2022年12月31日）	上年度可比期间（2021年01月01日至2021年12月31日）
卖出股票成交总额	1,019,880,648.23	1,205,186,627.12
减：卖出股票成本总额	1,179,936,099.63	1,138,092,327.83
减：交易费用	2,110,340.94	—
买卖股票差价收入	-162,165,792.34	67,094,299.29

#### 7.4.7.10.3 股票投资收益——赎回差价收入

单位：人民币元

项目	本期（2022年01月01日至2022年12月31日）	上年度可比期间（2021年01月01日至2021年12月31日）
赎回基金份额对价总额	1,015,967,730.72	1,550,957,831.91
减：现金支付赎回款总额	535,409,118.72	742,896,020.91
减：赎回股票成本总额	530,341,053.12	733,163,081.05
减：交易费用	—	—
赎回差价收入	-49,782,441.12	74,898,729.95

#### 7.4.7.10.4 股票投资收益——申购差价收入

注：本基金本报告期及上年度可比期间均无股票投资收益——申购差价收入。

#### 7.4.7.10.5 股票投资收益——证券出借差价收入

注：本基金本报告期及上年度可比期间均无股票投资收益——证券出借差价收入。

#### 7.4.7.11 债券投资收益

##### 7.4.7.11.1 债券投资收益项目构成

单位：人民币元

项目	本期（2022年01月01日至2022年12月31日）	上年度可比期间（2021年01月01日至2021年12月31日）
----	-----------------------------	----------------------------------

债券投资收益——利息收入	228.83	—
债券投资收益——买卖债券（债转股及债券到期兑付）差价收入	240,736.56	647,406.50
合计	240,965.39	647,406.50

#### 7.4.7.11.2 债券投资收益——买卖债券差价收入

单位：人民币元

项目	本期（2022年01月01日至2022年12月31日）	上年度可比期间（2021年01月01日至2021年12月31日）
卖出债券（债转股及债券到期兑付）成交总额	1,062,075.24	5,867,159.88
减：卖出债券（债转股及债券到期兑付）成本总额	821,000.00	5,219,100.00
减：应计利息总额	318.56	653.38
减：交易费用	20.12	—
债券投资收益-差价收入	240,736.56	647,406.50

#### 7.4.7.12 资产支持证券投资收益

##### 7.4.7.12.1 资产支持证券投资收益项目构成

注：本基金本报告期及上年度可比期间均无资产支持证券投资收益。

##### 7.4.7.12.2 资产支持证券投资收益——买卖资产支持证券差价收入

注：本基金本报告期及上年度可比期间均无资产支持证券投资收益——买卖资产支持证券差价收入。

##### 7.4.7.13 贵金属投资收益

注：本基金本报告期及上年度可比期间均无买卖贵金属交易。

##### 7.4.7.14 衍生工具收益

###### 7.4.7.14.1 衍生工具收益——买卖权证差价收入

注：本基金本报告期及上年度可比期间均无衍生工具收益——买卖权证差价收入。

#### 7.4.7.14.2 衍生工具收益——其他投资收益

注：本基金本报告期及上年度可比期间均无衍生工具收益——其他投资收益。

#### 7.4.7.15 股利收益

单位：人民币元

项目	本期（2022年01月01日至2022年12月31日）	上年度可比期间（2021年01月01日至2021年12月31日）
股票投资产生的股利收益	37,780,766.50	22,371,900.26
其中：证券出借权益补偿收入	1,028,415.66	45,360.00
基金投资产生的股利收益	—	—
合计	37,780,766.50	22,371,900.26

#### 7.4.7.16 公允价值变动收益

单位：人民币元

项目名称	本期（2022年01月01日至2022年12月31日）	上年度可比期间（2021年01月01日至2021年12月31日）
1. 交易性金融资产	-99,048,219.95	-327,518,277.86
股票投资	-98,978,340.35	-327,588,157.46
债券投资	-69,879.60	69,879.60
资产支持证券投资	—	—
基金投资	—	—
贵金属投资	—	—
其他	—	—
2. 衍生工具	—	—
权证投资	—	—
3. 其他	—	—
减：应税金融商品公允价值变动产生的预估增值税	—	—
合计	-99,048,219.95	-327,518,277.86

#### 7.4.7.17 其他收入

单位：人民币元

项目	本期（2022年01月01日至2022年12月31日）	上年度可比期间（2021年01月01日至2021年12月31日）
基金赎回费收入	—	—
替代损益	1,684,772.22	613,495.12
合计	1,684,772.22	613,495.12

#### 7.4.7.18 信用减值损失

注：本基金本报告期无信用减值损失。

#### 7.4.7.19 其他费用

单位：人民币元

项目	本期（2022年01月01日至2022年12月31日）	上年度可比期间（2021年01月01日至2021年12月31日）
审计费用	55,000.00	60,000.00
信息披露费	120,000.00	120,000.00
证券出借违约金	—	—
交易费用	—	2,558,956.40
指数使用费	477,533.69	444,461.36
其他	201,270.26	200,000.00
合计	853,803.95	3,383,417.76

#### 7.4.8 或有事项、资产负债表日后事项的说明

##### 7.4.8.1 或有事项

截至资产负债表日，本基金无需要说明的重大或有事项。

##### 7.4.8.2 资产负债表日后事项

截至财务报表批准日，本基金无其他需要披露的资产负债表日后事项。

#### 7.4.9 关联方关系

关联方名称	与本基金的关系
富国基金管理有限公司	基金管理人、基金销售机构
海通证券股份有限公司（“海通证券”）	基金管理人的股东、基金代销机构
申万宏源证券有限公司（“申万宏源”）	基金管理人的股东、基金代销机构
中信证券股份有限公司	基金托管人、基金代销机构
山东省国际信托股份有限公司	基金管理人的股东（2022年12月22日前）
山东省金融资产管理股份有限公司	基金管理人的股东（自2022年12月22日起）
蒙特利尔银行	基金管理人的股东
申万宏源证券承销保荐有限责任公司（“申万宏源承销保荐”）	基金管理人的股东控制的子公司
富国中证消费50交易型开放式指数证券投资基金联接基金	本基金的联接基金

注：（1）根据富国基金管理有限公司股东会决议，并经中国证监会《关于核准富国基金管理有限公司变更持股5%以上股东的批复》（证监许可[2022]3007号）批准，富国基金管理有限公司原股东山东省国际信托股份有限公司将其持有的富国基金管理有限公司16.675%股权转让给山东省金融资产管理股份有限公司。上述事项已于2022年12月22日完成工商变更登记手续。

（2）以下关联交易均在正常业务范围内按一般商业条款订立。

#### 7.4.10 本报告期及上年度可比期间的关联方交易

##### 7.4.10.1 通过关联方交易单元进行的交易

###### 7.4.10.1.1 股票交易

金额单位：人民币元

关联方名称	本期（2022年01月01日至2022年12月31日）		上年度可比期间（2021年01月01日至2021年12月31日）	
	成交金额	占当期股票成交总额的比例（%）	成交金额	占当期股票成交总额的比例（%）
中信证券	1,023,090,491.48	45.21	1,160,360,487.34	41.46

###### 7.4.10.1.2 权证交易

注：本基金本报告期及上年度可比期间均未通过关联方交易单元进行权证交易。

###### 7.4.10.1.3 债券交易

金额单位：人民币元

关联方名称	本期（2022年01月01日至2022年12月31日）		上年度可比期间（2021年01月01日至2021年12月31日）	
	成交金额	占当期债券成交总额的比例（%）	成交金额	占当期债券成交总额的比例（%）
中信证券	1,062,075.24	100.00	5,867,159.88	100.00

###### 7.4.10.1.4 债券回购交易

注：本基金本报告期及上年度可比期间均未通过关联方交易单元进行回购交易。

###### 7.4.10.1.5 应支付关联方的佣金

金额单位：人民币元

关联方名称	本期（2022年01月01日至2022年12月31日）			
	佣金	占当期佣金总量的比例（%）	期末应付佣金余额	占期末应付佣金总额的比例（%）
中信证券	797,039.99	97.07	529,343.73	98.40
关联方名称	上年度可比期间（2021年01月01日至2021年12月31日）			

	佣金	占当期佣金总量的比例 (%)	期末应付佣金余额	占期末应付佣金总额的比例 (%)
中信证券	1,057,441.88	98.28	376,351.17	98.92

注：上述佣金按市场佣金率计算，以扣除由中国证券登记结算有限责任公司收取证管费、经手费和由券商承担的证券结算风险基金后的净额列示。该类佣金协议的服务范围还包括佣金收取方为本基金提供的证券投资研究成果和市场信息服务。

#### 7.4.10.2 关联方报酬

##### 7.4.10.2.1 基金管理费

单位：人民币元

项目	本期（2022年01月01日至2022年12月31日）	上年度可比期间（2021年01月01日至2021年12月31日）
当期发生的基金应支付的管理费	7,958,894.88	7,407,692.96
其中：支付销售机构的客户维护费	930,155.39	837,315.49

注：本基金的管理费按前一日基金资产净值的0.50%年费率计提。管理费的计算方法如下：

$$H = E \times 0.5\% \div \text{当年天数}$$

H为每日应计提的基金管理费

E为前一日的基金资产净值

基金管理费每日计提，按月支付。

##### 7.4.10.2.2 基金托管费

单位：人民币元

项目	本期（2022年01月01日至2022年12月31日）	上年度可比期间（2021年01月01日至2021年12月31日）
当期发生的基金应支付的托管费	1,591,778.95	1,481,538.58

注：本基金的托管费按前一日基金资产净值的0.10%的年费率计提。托管费的计算方法如下：

$$H = E \times 0.10\% \div \text{当年天数}$$

H 为每日应计提的基金托管费

E 为前一日的基金资产净值

基金托管费每日计提，按月支付。

#### 7.4.10.3 与关联方进行银行间同业市场的债券（含回购）交易

注：本基金本报告期及上年度可比期间均未与关联方通过银行间同业市场进行债券（含回购）交易。

#### 7.4.10.4 报告期内转融通证券出借业务发生重大关联交易事项的说明

##### 7.4.10.4.1 与关联方通过约定申报方式进行的适用固定期限费率的证券出借业务的情况

单位：人民币元

本期（2022年01月01日至2022年12月31日）				
关联方名称	交易金额	利息收入	期末证券出借业务余额	期末应收利息余额
海通证券	34,727,059.00	22,390.35	1,058,638.00	244.39
申万宏源	94,962,485.00	62,252.78	252,816.00	134.40
中信证券	299,318,796.00	212,264.22	8,999,812.00	1,678.58
上年度可比期间（2021年01月01日至2021年12月31日）				
关联方名称	交易金额	利息收入	期末证券出借业务余额	期末应收利息余额
中信证券	135,167,392.00	68,549.25	43,884,731.00	8,569.91

##### 7.4.10.4.2 与关联方通过约定申报方式进行的适用市场化期限费率的证券出借业务的情况

金额单位：人民币元

本期（2022年01月01日至2022年12月31日）										
关联方名称	合约编号	证券名称	成交时间	交易金额	交易数量（单位：股）	出借期限（单位：天）	费率	利息收入	期末证券出借业务余额	期末应收利息余额
海通证券	2022081000001351	汤臣倍健	2022年08月10日	89,128.00	5,200.00	14	3.20	107.69	—	—
海通证券	2022081200	贝泰妮	2022年08月	409,920.00	2,100.00	14	3.20	495.28	—	—

	00083 2		月 12 日							
海通 证券	20220 81800 00179 6	汤臣倍 健	2022 年 08 月 18 日	416,9 76.00	23,8 00.0 0	14	3.20	503.7 8	—	—
海通 证券	20220 82400 02590 9	汤臣倍 健	2022 年 08 月 24 日	91,93 6.00	5,20 0.00	14	3.20	111.0 5	—	—
海通 证券	20220 82600 01931 2	贝泰妮	2022 年 08 月 26 日	395,7 45.00	2,10 0.00	14	3.20	478.2 0	—	—
海通 证券	20220 90100 01341 2	汤臣倍 健	2022 年 09 月 01 日	433,1 60.00	23,8 00.0 0	14	3.20	523.3 6	—	—
中信 证券	20220 71400 00084 2	石头科 技	2022 年 07 月 14 日	1,136 ,544. 00	3,20 0.00	14	3.20	1,373 .21	—	—
中信 证券	20220 72800 01057 7	石头科 技	2022 年 07 月 28 日	1,078 ,016. 00	3,20 0.00	14	3.20	1,302 .47	—	—
中信 证券	20220 81100 01354 4	石头科 技	2022 年 08 月 11 日	1,147 ,904. 00	3,20 0.00	14	3.20	1,386 .92	—	—
中信 证券	20220 82500 01101 2	石头科 技	2022 年 08 月 25 日	1,019 ,520. 00	3,20 0.00	14	3.20	1,231 .78	—	—
中信 证券	20221 10400 00090 5	科前生 物	2022 年 11 月 04 日	61,77 6.00	2,40 0.00	14	3.20	74.64	—	—
中信 证券	20221 11600 00077 6	稳健医 疗	2022 年 11 月 16 日	70,78 0.00	1,00 0.00	14	3.20	85.56	—	—
中信 证券	20221 11800	科前生 物	2022 年 11	60,76 8.00	2,40 0.00	14	3.20	73.38	—	—



	010538		月 18 日							
中信 证券	20221200007710	科前生物	2022年 12月 02日	61,968.00	2,400.00	14	3.20	74.88	—	—
中信 证券	202212050000833	稳健医疗	2022年 12月 05日	74,900.00	1,000.00	14	3.40	96.09	—	—
中信 证券	202212060001181	稳健医疗	2022年 12月 06日	72,030.00	1,000.00	14	3.40	92.44	—	—
中信 证券	202212080000829	稳健医疗	2022年 12月 08日	157,437.00	2,100.00	14	3.70	219.95	—	—
中信 证券	202212090001066	九号公司	2022年 12月 09日	67,800.00	2,000.00	14	3.20	81.85	—	—
中信 证券	202212120007573	九号公司	2022年 12月 12日	406,870.00	12,200.00	14	3.20	491.63	—	—
中信 证券	202212140006002	荃银高科	2022年 12月 14日	296,208.00	17,600.00	14	3.90	436.23	—	—
中信 证券	202212150001184	九号公司	2022年 12月 15日	282,940.00	8,600.00	14	3.20	341.88	—	—
中信 证券	2022121600012271	科前生物	2022年 12月 16日	58,320.00	2,400.00	14	3.20	70.48	—	—
中信 证券	2022121900019210	稳健医疗	2022年 12月 19日	73,070.00	1,000.00	14	3.40	80.40	71,500.00	82.80
中信 证券	2022122000	稳健医疗	2022年 12月	72,990.00	1,000.00	14	3.40	73.59	71,500.00	75.79

	01626 2		月 20 日							
中 信 证 券	20221 22200 01685 7	稳健医 疗	2022 年 12 月 22 日	148,7 01.00	2,10 0.00	14	3.70	133.5 6	150,1 50.00	137.52
中 信 证 券	20221 22300 00158 3	石头科 技	2022 年 12 月 23 日	1,091 ,160. 00	4,20 0.00	14	3.20	753.2 8	1,040 ,550. 00	775.92
中 信 证 券	20221 22300 00158 9	华利集 团	2022 年 12 月 23 日	253,0 55.00	4,30 0.00	14	3.20	174.7 2	245,5 73.00	179.92
中 信 证 券	20221 22300 00895 6	九号公 司	2022 年 12 月 23 日	64,66 0.00	2,00 0.00	14	3.20	44.64	60,98 0.00	46.00
中 信 证 券	20221 22600 02437 1	九号公 司	2022 年 12 月 26 日	393,4 50.00	12,2 00.0 0	14	3.20	169.7 5	371,9 78.00	174.85
中 信 证 券	20221 22900 01250 9	九号公 司	2022 年 12 月 29 日	265,2 24.00	8,60 0.00	14	3.20	45.78	262,2 14.00	47.16
中 信 证 券	20221 23000 01354 7	科前生 物	2022 年 12 月 30 日	53,76 0.00	2,40 0.00	14	3.20	4.64	53,76 0.00	4.78

注:本基金上年度可比期间未与关联方通过约定申报方式进行适用市场化期限费率从事证券出借业务。

#### 7.4.10.5 各关联方投资本基金的情况

##### 7.4.10.5.1 报告期内基金管理人运用自有资金投资本基金的情况

注:本报告期内及上年度可比期间内本基金的基金管理人均未运用自有资金投资本基金。

#### 7.4.10.5.2 报告期末除基金管理人之外的其他关联方投资本基金的情况

份额单位：份

关联方名称	本期末（2022年12月31日）		上期末（2021年12月31日）	
	持有的基金份额	持有的基金份额占基金总份额的比例（%）	持有的基金份额	持有的基金份额占基金总份额的比例（%）
富国中证消费50交易型开放式指数证券投资基金联接基金	484,585,489.00	30.15	358,440,789.00	29.55
海通证券股份有限公司	499,700.00	0.03	—	—
申万宏源证券有限公司	6,588,200.00	0.41	3,537,700.00	0.29
中信证券股份有限公司	7,869,225.00	0.49	6,053,088.00	0.50

#### 7.4.10.6 由关联方保管的银行存款余额及当期产生的利息收入

注：本基金本报告期及上年度可比期间均未发生关联方银行存款业务。

#### 7.4.10.7 本基金在承销期内参与关联方承销证券的情况

金额单位：人民币元

本期（2022年01月01日至2022年12月31日）					
关联方名称	证券代码	证券名称	发行方式	基金在承销期内买入	
				数量（单位：股/张）	总金额
海通证券股份有限公司	688073	毕得医药	IPO网下申购	2,544	224,991.36
申万宏源证券承销保荐有限责任公司	688267	中触媒	IPO网下申购	3,390	142,751.21
海通证券股份有限公司	688062	迈威生物	IPO网下申购	27,002	944,367.95
海通证券股份有限公司	688220	翱捷科技	IPO网下申购	9,326	1,542,172.54

金额单位：人民币元

上年度可比期间（2021年01月01日至2021年12月31日）					
关联方名称	证券代码	证券名称	发行方式	基金在承销期内买入	
				数量（单位：股/张）	总金额
海通证券股份有限公司	301039	中集车辆	IPO网下申购	20,640	143,654.40
海通证券股份有限公司	300981	中红医	IPO网	6,003	291,685.77

有限公司		疗	下申购		
申万宏源证券承销保荐有限责任公司	300937	药易购	IPO 网下申购	2,434	29,816.50
海通证券股份有限公司	688701	卓锦股份	IPO 网下申购	2,340	17,590.72
海通证券股份有限公司	688217	睿昂基因	IPO 网下申购	1,040	19,252.58
海通证券股份有限公司	688685	迈信林	IPO 网下申购	2,612	23,678.04
海通证券股份有限公司	688682	霍莱沃	IPO 网下申购	946	43,467.38
海通证券股份有限公司	688092	爱科科技	IPO 网下申购	1,137	21,836.71
海通证券股份有限公司	688626	翔宇医疗	IPO 网下申购	3,652	105,776.89
海通证券股份有限公司	688329	艾隆科技	IPO 网下申购	1,846	31,186.42
海通证券股份有限公司	688665	四方光电	IPO 网下申购	1,687	50,066.20
海通证券股份有限公司	688687	凯因科技	IPO 网下申购	5,354	102,127.01

#### 7.4.10.8 其他关联交易事项的说明

##### 7.4.10.8.1 其他关联交易事项的说明

本基金无其他关联交易事项。

##### 7.4.11 利润分配情况

注：本基金本报告期未进行利润分配。

#### 7.4.12 期末（2022年12月31日）本基金持有的流通受限证券

##### 7.4.12.1 因认购新发/增发证券而于期末持有的流通受限证券

###### 7.4.12.1.1 受限证券类别：股票

金额单位：人民币元

证券代码	证券名称	成功认购日	受限期	流通受限类型	认购价格	期末估值单价	数量 (单位：股)	期末成本总额	期末估值总额	备注
301095	广立微	2022-07-28	6个月	新股限售	58.00	86.49	740	42,920.00	64,002.60	—
301115	建科股份	2022-08-23	6个月	新股限售	42.05	24.04	685	28,804.25	16,467.40	—

301152	天力锂能	2022-08-19	6个月	新股限售	57.00	46.64	433	24,681.00	20,195.12	—
301223	中荣股份	2022-10-13	6个月	新股限售	26.28	18.13	815	21,418.20	14,775.95	—
301227	森鹰窗业	2022-09-16	6个月	新股限售	38.25	29.49	284	10,863.00	8,375.16	—
301267	华夏眼科	2022-10-26	6个月	新股限售	50.88	66.20	1,006	51,185.28	66,597.20	—
301276	嘉曼服饰	2022-09-01	6个月	新股限售	40.66	22.61	303	12,319.98	6,850.83	—
301277	新天地	2022-11-09	6个月	新股限售	27.00	25.78	439	11,853.00	11,317.42	—
301280	珠城科技	2022-12-19	6个月	新股限售	67.40	44.80	279	18,804.60	12,499.20	—
301283	聚胶股份	2022-08-26	6个月	新股限售	52.69	51.41	235	12,382.15	12,081.35	—
301285	鸿日达	2022-09-21	6个月	新股限售	14.60	12.60	565	8,249.00	7,119.00	—
301290	东星医疗	2022-11-23	6个月	新股限售	44.09	35.13	330	14,549.70	11,592.90	—
301308	江波龙	2022-07-27	6个月	新股限售	55.67	56.72	819	45,593.73	46,453.68	—
301309	万得凯	2022-09-08	6个月	新股限售	39.00	24.46	228	8,892.00	5,576.88	—
301313	凡拓数创	2022-09-22	6个月	新股限售	25.25	29.14	247	6,236.75	7,197.58	—
301316	慧博云通	2022-09-29	6个月	新股限售	7.60	14.32	359	2,728.40	5,140.88	—
301319	唯特偶	2022-09-22	6个月	新股限售	47.75	53.27	115	5,491.25	6,126.05	—
301327	华宝新能	2022-09-08	6个月	新股限售	237.50	176.97	242	57,475.00	42,826.74	—
301356	天振股份	2022-11-03	6个月	新股限售	63.00	43.33	614	38,682.00	26,604.62	—
301361	众智科技	2022-11-08	6个月	新股限售	26.44	20.96	517	13,669.48	10,836.32	—
301363	美好医疗	2022-09-28	6个月	新股限售	30.66	37.85	445	13,643.70	16,843.25	—
301365	矩阵股份	2022-11-14	6个月	新股限售	34.72	23.87	516	17,915.52	12,316.92	—
301367	怡和嘉业	2022-10-21	6个月	新股限售	119.88	175.78	223	26,733.24	39,198.94	—
301388	欣灵电气	2022-10-26	6个月	新股限售	25.88	21.60	292	7,556.96	6,307.20	—
301389	隆扬电子	2022-10-18	6个月	新股限售	22.50	17.16	1,269	28,552.50	21,776.04	—
301391	卡莱特	2022-11-24	6个月	新股限售	96.00	80.97	247	23,712.00	19,999.59	—
301396	宏景科技	2022-11-04	6个月	新股限售	40.13	31.90	396	15,891.48	12,632.40	—
688031	星环科技	2022-10-11	6个月	新股限售	47.34	78.80	12,047	570,304.98	949,303.60	—
688073	毕得医药	2022-09-27	6个月	新股限售	88.00	75.40	2,544	223,872.00	191,817.60	—
688253	英诺特	2022-07-21	6个月	新股限售	26.06	22.29	4,364	113,725.84	97,273.56	—
688381	帝奥微	2022-08-15	6个月	新股限售	41.68	37.98	7,362	306,848.16	279,608.76	—
688506	百利天恒	2022-12-28	1个月内 (含)	新股认购	24.70	24.70	15,622	385,863.40	385,863.40	—

#### 7.4.12.2 期末持有的暂时停牌等流通受限股票

注：本基金本报告期末未持有暂时停牌等流通受限股票。

### 7.4.12.3 期末债券正回购交易中作为抵押的债券

#### 7.4.12.3.1 银行间市场债券正回购

注：截至本报告期末 2022 年 12 月 31 日止，本基金无因从事银行间市场债券正回购交易形成的卖出回购证券款余额。

#### 7.4.12.3.2 交易所市场债券正回购

截至本报告期末 2022 年 12 月 31 日止，本基金无因从事交易所市场债券正回购交易形成的卖出回购证券款余额。

### 7.4.12.4 期末参与转融通证券出借业务的证券

金额单位：人民币元

序号	证券代码	证券名称	出借到期日	期末估值单价	数量（单位：股）	期末估值总额
1	600177	雅戈尔	2023 年 01 月 03 日- 2023 年 01 月 13 日	6.33	417,500	2,642,775.00
2	600398	海澜之家	2023 年 01 月 03 日- 2023 年 01 月 13 日	5.30	261,600	1,386,480.00
3	002511	中顺洁柔	2023 年 01 月 03 日- 2023 年 01 月 10 日	13.74	126,600	1,739,484.00
4	002563	森马服饰	2023 年 01 月 03 日- 2023 年 01 月 05 日	5.24	119,700	627,228.00
5	600859	王府井	2023 年 01 月 03 日- 2023 年 01 月 13 日	28.14	108,600	3,056,004.00
6	002091	江苏国泰	2023 年 01 月 11 日- 2023 年 01	8.50	82,500	701,250.00

			月 13 日			
7	603816	顾家家居	2023 年 01 月 09 日- 2023 年 01 月 10 日	42.71	75,200	3,211,792.00
8	603288	海天味业	2023 年 01 月 03 日- 2023 年 01 月 12 日	79.60	74,600	5,938,160.00
9	002508	老板电器	2023 年 01 月 04 日- 2023 年 01 月 10 日	27.76	73,800	2,048,688.00
10	002419	天虹股份	2023 年 01 月 09 日- 2023 年 01 月 10 日	6.88	73,300	504,304.00
11	600299	安迪苏	2023 年 01 月 03 日- 2023 年 01 月 05 日	8.26	65,400	540,204.00
12	601888	中国中免	2023 年 01 月 03 日- 2023 年 01 月 12 日	216.03	63,000	13,609,890.00
13	002697	红旗连锁	2023 年 01 月 03 日- 2023 年 01 月 13 日	5.63	62,800	353,564.00
14	000651	格力电器	2023 年 01 月 03 日- 2023 年 01 月 11 日	32.32	60,200	1,945,664.00
15	002867	周大生	2023 年 01 月 03 日- 2023 年 01 月 09 日	14.03	58,500	820,755.00
16	600315	上海家化	2023 年 01 月 03 日- 2023 年 01 月 13 日	31.85	54,400	1,732,640.00
17	300146	汤臣倍健	2023 年 01 月 03 日- 2023 年 01	22.82	52,600	1,200,332.00

			月09日			
18	600887	伊利股份	2023年01月03日-2023年01月13日	31.00	52,600	1,630,600.00
19	600872	中炬高新	2023年01月03日-2023年01月13日	36.87	38,700	1,426,869.00
20	002293	罗莱生活	2023年01月03日-2023年01月13日	11.22	36,500	409,530.00
21	002557	洽洽食品	2023年01月05日-2023年01月10日	50.00	32,000	1,600,000.00
22	002832	比音勒芬	2023年01月13日	25.61	23,100	591,591.00
23	600598	北大荒	2023年01月10日	13.76	23,100	317,856.00
24	689009	九号公司	2023年01月06日-2023年01月12日	30.49	22,800	695,172.00
25	603605	珀莱雅	2023年01月09日-2023年01月11日	167.48	21,700	3,634,316.00
26	603008	喜临门	2023年01月13日	28.55	20,300	579,565.00
27	000568	泸州老窖	2023年01月04日-2023年01月09日	224.28	20,000	4,485,600.00
28	603486	科沃斯	2023年01月05日-2023年01月12日	72.94	20,000	1,458,800.00
29	300888	稳健医疗	2023年01月03日-2023年01月11日	71.50	18,800	1,344,200.00
30	300979	华利集团	2023年01	57.11	18,400	1,050,824.



			月03日- 2023年01 月06日			00
31	300087	荃银高科	2023年01 月13日	16.10	18,100	291,410.00
32	002216	三全食品	2023年01 月13日	18.51	16,800	310,968.00
33	002597	金禾实业	2023年01 月13日	32.50	12,900	419,250.00
34	688169	石头科技	2023年01 月05日- 2023年01 月12日	247.75	10,200	2,527,050. 00
35	600729	重庆百货	2023年01 月05日	23.65	10,000	236,500.00
36	603877	太平鸟	2023年01 月13日	18.39	10,000	183,900.00
37	603195	公牛集团	2023年01 月04日	143.26	10,000	1,432,600. 00
38	603043	广州酒家	2023年01 月13日	25.82	10,000	258,200.00
39	600519	贵州茅台	2023年01 月10日	1,727.0 0	10,000	17,270,000 .00
40	603833	欧派家居	2023年01 月09日	121.53	10,000	1,215,300. 00
41	688526	科前生物	2023年01 月03日- 2023年01 月13日	22.40	8,700	194,880.00
42	300755	华致酒行	2023年01 月13日	30.87	7,500	231,525.00
43	301177	迪阿股份	2023年01 月05日- 2023年01 月13日	62.98	2,000	125,960.00
合计	-	-	-	-	2,314,500.00	85,981,680.0 0

#### 7.4.13 金融工具风险及管理

##### 7.4.13.1 风险管理政策和组织架构

本基金在日常经营活动中涉及的财务风险主要包括信用风险、流动性风险

及市场风险。本基金管理人制定了政策和程序来识别及分析这些风险，并设定适当的风险限额及内部控制流程，通过可靠的管理及信息系统持续监控上述各类风险。本基金管理人建立了以风险控制委员会为核心的、由督察长、风险控制委员会、风险管理部和合规稽核部、相关职能部门和业务部门构成的四级风险管理架构体系。

#### 7.4.13.2 信用风险

信用风险是指基金在交易过程中因交易对手未履行合约责任，或者基金所投资证券之发行人出现违约、拒绝支付到期本息，导致基金资产损失和收益变化的风险。本基金均投资于具有良好信用等级的证券，且通过分散化投资以分散信用风险。本基金投资于一家上市公司发行的证券市值不超过基金资产净值的 10%，且本基金与由本基金管理人管理的其他基金共同持有一家公司发行的证券，不得超过该证券的 10%，但标的指数成分券不受此限。本基金在交易所进行的交易均与中国证券登记结算有限责任公司完成证券交收和款项清算，因此违约风险发生的可能性很小；基金在进行银行间同业市场交易前均对交易对手进行信用评估，以控制相应的信用风险。由于国债、央行票据和政策性金融债的信用风险很低，故不进行列示。

##### 7.4.13.2.1 按短期信用评级列示的债券投资

注：本基金本报告期末及上年度末均未持有按短期信用评级列示的信用债。

##### 7.4.13.2.2 按长期信用评级列示的债券投资

单位：人民币元

长期信用评级	本期末（2022 年 12 月 31 日）	上年度末（2021 年 12 月 31 日）
AAA	—	—
AAA 以下	—	515,879.60
未评级	—	—
合计	—	515,879.60

注：本基金本报告期末未持有按长期信用评级列示的信用债。本表主要列示除短融和超短融之外的信用债，债券评级取自第三方评级机构的债项评级。

#### **7.4.13.2.3 按长期信用评级列示的资产支持证券投资**

注：本基金本报告期末及上年度末均未持有资产支持证券。

#### **7.4.13.2.4 按长期信用评级列示的同业存单投资**

注：本基金本报告期末及上年度末均未持有同业存单。

### **7.4.13.3 流动性风险**

流动性风险是指基金管理人未能以合理价格及时变现基金资产以支付投资者赎回款项的风险。本基金的流动性风险一方面来自于基金份额持有人可随时要求赎回其持有的基金份额，另一方面来自于投资品种所处的交易市场不活跃而带来的变现困难或因投资集中而无法在市场出现剧烈波动的情况下以合理的价格变现。

#### **7.4.13.3.1 报告期内本基金组合资产的流动性风险分析**

本基金的基金管理人严格按照《公开募集证券投资基金运作管理办法》及《公开募集开放式证券投资基金流动性风险管理规定》等有关法规的要求建立健全开放式基金流动性风险管理的内部控制体系，审慎评估各类资产的流动性，针对性制定流动性风险管理措施，对本基金组合资产的流动性风险进行管理。

本基金的基金管理人采用监控基金组合资产持仓集中度指标、逆回购交易的到期日与交易对手的集中度、流动性受限资产比例、基金组合资产中7个工作日可变现资产的可变现价值以及压力测试等方式防范流动性风险，并于开放日对本基金的申购赎回情况进行监控，保持基金投资组合中的可用现金头寸与之相匹配，确保本基金资产的变现能力与投资者赎回需求的匹配与平衡。本基金的基金管理人在基金合同中设计了巨额赎回条款，约定在非常情况下赎回申请的处理方式，控制因开放申购赎回带来的流动性风险，有效保障基金持有人利益。

本基金所持部分证券在证券交易所上市，其余亦可在银行间同业市场交易，因此除在7.4.12中列示的部分基金资产流通暂时受限制不能自由转让的情况外，其余均能及时变现。本基金主动投资于流动性受限资产的市值合计未超过基金资产净值的15%。此外，本基金可通过卖出回购金融资产方式借入短期资金应对流动性需求，其上限一般不超过基金持有的债券资产的公允价值。

本基金本报告期末及上年度末均无重大流动性风险。

#### **7.4.13.4 市场风险**

市场风险是指基金所持金融工具的公允价值或未来现金流量因所处市场各类价格因素的变动而发生波动的风险，包括利率风险、外汇风险和其他价格风险。

##### **7.4.13.4.1 利率风险**

利率风险是指基金的财务状况和现金流量受市场利率变动而发生波动的风险。本基金的生息资产主要为银行存款、结算备付金、存出保证金及债券投资等。

###### **7.4.13.4.1.1 利率风险敞口**

下表统计了本基金的利率风险敞口。表中所示为本基金资产及负债的公允价值，并按照合约规定的重新定价日或到期日孰早者进行了分类。

单位：人民币元

本期末（2022年12月31日）	1个月以内	1-3个月	3个月-1年	1-5年	5年以上	不计息	合计
资产							
银行存款	11,502,064.46	—	—	—	—	—	11,502,064.46
结算备付金	527,270.51	—	—	—	—	—	527,270.51
存出保证金	699,819.92	—	—	—	—	—	699,819.92
交易性金融资产	—	—	—	—	—	2,013,896,572.01	2,013,896,572.01
应收清算款	—	—	—	—	—	95,244,615.23	95,244,615.23
其他资产	—	—	—	—	—	27,785.43	27,785.43
资产总计	12,729,154.89	—	—	—	—	2,109,168,972.67	2,121,898,127.56
负债							
应付清算款	—	—	—	—	—	91,349,608.15	91,349,608.15
应付管理人报酬	—	—	—	—	—	757,419.11	757,419.11
应付托管费	—	—	—	—	—	151,483.79	151,483.79
应交税费	—	—	—	—	—	3,391.38	3,391.38
其他负债	—	—	—	—	—	888,755.75	888,755.75
负债总计	—	—	—	—	—	93,150,658.18	93,150,658.18
利率敏感度缺口	12,729,154.89	—	—	—	—	2,016,018,314.49	2,028,747,469.38
上年度末（2021年12月31日）	1个月以内	1-3个月	3个月-1年	1-5年	5年以上	不计息	合计
资产							
银行存款	14,232,231.28	—	—	—	—	—	14,232,231.28
结算备付金	866,066.06	—	—	—	—	—	866,066.06

存出保证金	495,300.05	—	—	—	—	—	495,300.05
交易性金融资产	—	—	515,879.60	—	—	1,816,626,577.52	1,817,142,457.12
应收清算款	—	—	—	—	—	3,079,695.49	3,079,695.49
其他资产	—	—	—	—	—	33,817.68	33,817.68
资产总计	15,593,597.39	—	515,879.60	—	—	1,819,740,090.69	1,835,849,567.68
负债							
应付清算款	—	—	—	—	—	7,312,770.64	7,312,770.64
应付管理人报酬	—	—	—	—	—	746,663.97	746,663.97
应付托管费	—	—	—	—	—	149,332.78	149,332.78
应交税费	—	—	—	—	—	2.82	2.82
其他负债	—	—	—	—	—	845,221.40	845,221.40
负债总计	—	—	—	—	—	9,053,991.61	9,053,991.61
利率敏感度缺口	15,593,597.39	—	515,879.60	—	—	1,810,686,099.08	1,826,795,576.07

#### 7.4.13.4.1.2 利率风险的敏感性分析

本基金本期末及上年度末均未持有债券资产（不含可转债），因此市场利率的变动对于本基金资产净值无重大影响。

#### 7.4.13.4.2 外汇风险

本基金的所有资产及负债以人民币计价，因此无外汇风险。

#### 7.4.13.4.3 其他价格风险

本基金其他价格风险主要系市场价格风险，市场价格风险是指基金所持金融工具的公允价值或未来现金流量因除市场利率和外汇汇率以外的市场价格因素变动而发生波动的风险。本基金主要投资于证券交易所上市或银行间同业市场交易的证券，所面临的最大市场价格风险由所持有的金融工具的公允价值决定。本基金通过投资组合的分散化降低市场价格风险，并且本基金管理人每日对本基金所持有的证券价格实施监控。

##### 7.4.13.4.3.1 其他价格风险敞口

本基金的投资范围主要为标的指数成份股、备选成份股（均含存托凭证）和其他股票。为更好地实现投资目标，本基金可少量投资于部分非成份股（包含主板、中小板、创业板及其他经中国证监会核准发行的股票）、存托凭证、债券（国家债券、央行票据、地方政府债券、金融债券、企业债券、公司债券、次级债券、可转换债券、可交换债券、可分离交易可转债、短期融资券（含超短期融资券）、中期票据等）、资产支持证券、债券回购、银行存款、同业存单、衍生工具（股指期货、国债期货等）、现金资产以及中国证监会允许基金投资的其他金融工具（但须符合中国证监会相关规定）。

本基金可根据法律法规的规定参与转融通证券出借业务。

基金的投资组合比例为：本基金投资于标的指数成份股和备选成份股（均含存托凭证）的比例不得低于基金资产净值的 90%，且不低于非现金基金资产的 80%，因法律法规的规定而受限制的情形除外。每个交易日日终在扣除国债期货和股指期货合约需缴纳的交易保证金后，应当保持不低于交易保证金一倍的现金，

其中现金不包括结算备付金、存出保证金、应收申购款等。

本基金面临的整体市场价格风险列示如下：

金额单位：人民币元

项目	本期末（2022年12月31日）		上年度末（2021年12月31日）	
	公允价值	占基金资产净值比例（%）	公允价值	占基金资产净值比例（%）
交易性金融资产—股票投资	2,013,896,572.01	99.27	1,816,626,577.52	99.44
交易性金融资产—基金投资	—	—	—	—
交易性金融资产—债券投资	—	—	515,879.60	0.03
交易性金融资产—贵金属投资	—	—	—	0.00
衍生金融资产—权证投资	—	—	—	—
其他	—	—	—	—
合计	2,013,896,572.01	99.27	1,817,142,457.12	99.47

#### 7.4.13.4.3.2 其他价格风险的敏感性分析

本基金管理人运用资产-资本定价模型（CAPM）对本基金的市场价格风险进行分析。下表为市场价格风险的敏感性分析，反映了在其他变量不变的假设下，业绩比较基准所对应的市场组合的价格发生合理、可能的变动时，将对基金净值产生的影响。

假设	1. 基金的市场价格风险主要源于市场的系统性风险，即与基金的贝塔系数紧密相关；2. 以下分析，除业绩比较基准发生变动，其他影响基金资产公允价值的风险变量保持不变。		
分析	相关风险变量的变动	对资产负债表日基金资产净值的影响金额（单位：人民币元）	
		本期末（2022年12月31日）	上年度末（2021年12月31日）
	1. 业绩比较基准增加 1%	20,183,636.43	18,125,892.24
2. 业绩比较基准减少 1%	-20,183,636.43	-18,125,892.24	

#### 7.4.14 公允价值



#### 7.4.14.1 金融工具公允价值计量的方法

公允价值计量结果所属的层次，由对公允价值计量整体而言具有重要意义的输入值所属的最低层次决定：第一层次：相同资产或负债在活跃市场上未经调整的报价；第二层次：除第一层次输入值外相关资产或负债直接或间接可观察的输入值；第三层次：相关资产或负债的不可观察输入值。

#### 7.4.14.2 持续的以公允价值计量的金融工具

##### 7.4.14.2.1 各层次金融工具的公允价值

单位：人民币元

公允价值计量结果所属的层次	本期末 (2022年12月31日)	上年度末 (2021年12月31日)
第一层次	2,011,460,993.87	1,815,643,006.64
第二层次	385,863.40	215,504.49
第三层次	2,049,714.74	1,283,945.99
合计	2,013,896,572.01	1,817,142,457.12

##### 7.4.14.2.2 公允价值所属层次间的重大变动

本基金以导致各层次之间转换的事项发生日为确认各层次之间转换的时点。对于公开市场交易的股票、债券等投资，若出现重大事项停牌、交易不活跃或非公开发行等情况，本基金不会于停牌日至交易恢复活跃日期间、交易不活跃期间及限售期间将相关投资的公允价值列入第一层次，并根据估值调整中采用的对公允价值计量整体而言具有重要意义的输入值所属的最低层次，确定相关投资的公允价值应属第二层次或第三层次。

##### 7.4.14.2.3 第三层次公允价值余额及变动情况

###### 7.4.14.2.3.1 第三层次公允价值余额及变动情况

单位：人民币元

项目	本期(2022年01月01日至2022年12月31日)		合计
	交易性金融资产		
	债券投资	股票投资	

期初余额	—	1,283,945.99	1,283,945.99
当期购买	—	1,785,555.15	1,785,555.15
当期出售/结算	—	—	—
转入第三层次	—	—	—
转出第三层次	—	1,122,862.58	1,122,862.58
当期利得或损失总额	—	103,076.18	103,076.18
其中：计入损益的利得或损失	—	103,076.18	103,076.18
期末余额	—	2,049,714.74	2,049,714.74
期末仍持有的第三层次金融资产计入本期损益的未实现利得或损失的变动——公允价值变动损益	—	264,159.59	264,159.59
项目	上年度可比期间（2021年01月01日至2021年12月31日）		
	交易性金融资产		合计
	债券投资	股票投资	
期初余额	—	1,829,228.32	1,829,228.32
当期购买	—	509,688.29	509,688.29
当期出售/结算	—	821,561.00	821,561.00
转入第三层次	—	—	—
转出第三层次	—	892,418.45	892,418.45
当期利得或损失总额	—	659,008.83	659,008.83
其中：计入损益的利得或损失	—	659,008.83	659,008.83
期末余额	—	1,283,945.99	1,283,945.99
期末仍持有的第三层次金融资产计入本期损益的未实现利得或损失的变动——公允价值变动损益	—	774,257.70	774,257.70

#### 7.4.14.2.3.2 使用重要不可观察输入值的第三层次公允价值计量的情况

单位：人民币元

项目	本期末公允价值	采用的估值技术	不可观察输入值		
			名称	范围/加权平均值	与公允价值之间的关系
限售股票	2,049,714.74	平均价格 亚式期权模型	股票在剩余限售期内的股价的预期年化波动率	0.2127- 2.4756	负相关

项目	上年度末公允价值	采用的估值技术	不可观察输入值		
			名称	范围/加权平均值	与公允价值之间的关系
限售股票	1,283,945.99	平均价格 亚式期权模型	股票在剩余限售期内的股价的预期年化波动率	0.2434- 2.7417	负相关

#### 7.4.14.3 非持续的以公允价值计量的金融工具的说明

本基金本报告期末及上年度末均未持有非持续的以公允价值计量的金融工具。

#### 7.4.14.4 不以公允价值计量的金融工具的相关说明

本基金持有的不以公允价值计量的金融工具为以摊余成本计量的金融资产和金融负债，这些金融工具因其剩余期限较短，所以其账面价值与公允价值相若。

#### 7.4.15 有助于理解和分析会计报表需要说明的其他事项

##### 7.4.15.1 承诺事项

截至资产负债表日，本基金无需要说明的承诺事项。

##### 7.4.15.2 其他事项

截至资产负债表日，本基金无需要说明的其他重要事项。

## § 8 投资组合报告

### 8.1 期末基金资产组合情况

金额单位：人民币元

序号	项目	金额	占基金总资产的比例 (%)
1	权益投资	2,013,896,572.01	94.91
	其中：股票	2,013,896,572.01	94.91
2	基金投资	—	—
3	固定收益投资	—	—
	其中：债券	—	—
	资产支持证券	—	—
4	贵金属投资	—	—
5	金融衍生品投资	—	—
6	买入返售金融资产	—	—

	其中：买断式回购的买入返售金融资产	—	—
7	银行存款和结算备付金合计	12,029,334.97	0.57
8	其他各项资产	95,972,220.58	4.52
9	合计	2,121,898,127.56	100.00

注：本基金通过转融通证券出借业务出借证券的公允价值为 85,981,680.00 元，占资产净值比例为 4.24%。

## 8.2 报告期末按行业分类的股票投资组合

### 8.2.1 期末按行业分类的境内股票投资组合

#### 8.2.1.1 期末积极投资按行业分类的股票投资组合

金额单位：人民币元

代码	行业类别	公允价值（元）	占基金资产净值比例（%）
A	农、林、牧、渔业	—	—
B	采矿业	—	—
C	制造业	1,178,824.52	0.06
D	电力、热力、燃气及水生产和供应业	—	—
E	建筑业	—	—
F	批发和零售业	—	—
G	交通运输、仓储和邮政业	—	—
H	住宿和餐饮业	—	—
I	信息传输、软件和信息技术服务业	1,038,277.06	0.05
J	金融业	—	—
K	房地产业	—	—
L	租赁和商务服务业	—	—
M	科学研究和技术服务业	220,601.92	0.01
N	水利、环境和公共设施管理业	—	—
O	居民服务、修理和其他服务业	—	—
P	教育	—	—
Q	卫生和社会工作	66,597.20	0.00
R	文化、体育和娱乐业	—	—
S	综合	—	—
	合计	2,504,300.70	0.12

#### 8.2.1.2 期末指数投资按行业分类的股票投资组合

金额单位：人民币元

代码	行业类别	公允价值（元）	占基金资产净值比例（%）
A	农、林、牧、渔业	17,671,912.00	0.87
B	采矿业	—	—
C	制造业	1,731,242,828.76	85.34
D	电力、热力、燃气及水生产和供应业	—	—
E	建筑业	—	—
F	批发和零售业	49,215,955.00	2.43
G	交通运输、仓储和邮政业	—	—
H	住宿和餐饮业	—	—
I	信息传输、软件和信息技术服务业	—	—
J	金融业	—	—
K	房地产业	—	—
L	租赁和商务服务业	213,261,575.55	10.51
M	科学研究和技术服务业	—	—
N	水利、环境和公共设施管理业	—	—
O	居民服务、修理和其他服务业	—	—
P	教育	—	—
Q	卫生和社会工作	—	—
R	文化、体育和娱乐业	—	—
S	综合	—	—
	合计	2,011,392,271.31	99.14

### 8.3 期末按公允价值占基金资产净值比例大小排序的股票投资明细

#### 8.3.1 期末指数投资按公允价值占基金资产净值比例大小排序的所有股票投资明细

金额单位：人民币元

序号	股票代码	股票名称	数量（股）	公允价值（元）	占基金资产净值比例（%）
1	000858	五粮液	1,740,435	314,479,200.15	15.50
2	600519	贵州茅台	174,195	300,834,765.00	14.83
3	601888	中国中免	987,185	213,261,575.55	10.51
4	600887	伊利股份	6,499,683	201,490,173.00	9.93
5	000568	泸州老窖	743,364	166,721,677.92	8.22
6	000651	格力电器	4,569,796	147,695,806.72	7.28
7	603288	海天味业	1,415,929	112,707,948.40	5.56
8	600690	海尔智家	3,845,400	94,058,484.00	4.64
9	000895	双汇发展	1,052,757	27,297,989.01	1.35
10	603605	珀莱雅	146,100	24,468,828.00	1.21
11	300146	汤臣倍健	1,035,700	23,634,674.00	1.16
12	600872	中炬高新	638,600	23,545,182.00	1.16
13	600859	王府井	806,400	22,692,096.00	1.12

14	603833	欧派家居	182,520	22,181,655.60	1.09
15	600873	梅花生物	2,163,600	22,025,448.00	1.09
16	603816	顾家家居	498,454	21,288,970.34	1.05
17	600177	雅戈尔	2,819,336	17,846,396.88	0.88
18	603486	科沃斯	233,700	17,046,078.00	0.84
19	002557	洽洽食品	310,000	15,500,000.00	0.76
20	002508	老板电器	481,200	13,358,112.00	0.66
21	689009	九号公司	430,378	13,122,225.22	0.65
22	688169	石头科技	49,837	12,347,116.75	0.61
23	603195	公牛集团	79,500	11,389,170.00	0.56
24	002597	金禾实业	338,800	11,011,000.00	0.54
25	002511	中顺洁柔	799,000	10,978,260.00	0.54
26	600315	上海家化	341,400	10,873,590.00	0.54
27	600598	北大荒	722,200	9,937,472.00	0.49
28	300888	稳健医疗	133,400	9,538,100.00	0.47
29	600398	海澜之家	1,756,243	9,308,087.90	0.46
30	300979	华利集团	154,625	8,830,633.75	0.44
31	605499	东鹏饮料	49,100	8,734,890.00	0.43
32	002832	比音勒芬	327,800	8,394,958.00	0.41
33	002091	江苏国泰	987,000	8,389,500.00	0.41
34	002216	三全食品	450,130	8,331,906.30	0.41
35	603008	喜临门	271,200	7,742,760.00	0.38
36	300087	荃银高科	480,400	7,734,440.00	0.38
37	002867	周大生	427,550	5,998,526.50	0.30
38	603043	广州酒家	231,700	5,982,494.00	0.29
39	002293	罗莱生活	396,884	4,453,038.48	0.22
40	002697	红旗连锁	783,800	4,412,794.00	0.22
41	600729	重庆百货	174,800	4,134,020.00	0.20
42	002563	森马服饰	781,200	4,093,488.00	0.20
43	300755	华致酒行	122,700	3,787,749.00	0.19
44	603868	飞科电器	52,368	3,525,937.44	0.17
45	600299	安迪苏	407,700	3,367,602.00	0.17
46	002419	天虹股份	475,000	3,268,000.00	0.16
47	688526	科前生物	131,621	2,948,310.40	0.15
48	301177	迪阿股份	40,200	2,531,796.00	0.12
49	603877	太平鸟	134,300	2,469,777.00	0.12
50	001323	慕思股份	48,900	1,619,568.00	0.08

**8.3.2 期末积极投资按公允价值占基金资产净值比例大小排序的所有股票投资明细**

金额单位：人民币元

序号	股票代码	股票名称	数量（股）	公允价值（元）	占基金资产净值比例
----	------	------	-------	---------	-----------

					(%)
1	688031	星环科技	12,047	949,303.60	0.05
2	688506	百利天恒	15,622	385,863.40	0.02
3	688381	帝奥微	7,362	279,608.76	0.01
4	688073	毕得医药	2,544	191,817.60	0.01
5	688253	英诺特	4,364	97,273.56	0.00
6	001301	尚太科技	1,164	68,722.56	0.00
7	301267	华夏眼科	1,006	66,597.20	0.00
8	301095	广立微	740	64,002.60	0.00
9	301308	江波龙	819	46,453.68	0.00
10	301327	华宝新能	242	42,826.74	0.00
11	301367	怡和嘉业	223	39,198.94	0.00
12	301356	天振股份	614	26,604.62	0.00
13	301389	隆扬电子	1,269	21,776.04	0.00
14	301152	天力锂能	433	20,195.12	0.00
15	301391	卡莱特	247	19,999.59	0.00
16	301363	美好医疗	445	16,843.25	0.00
17	301115	建科股份	685	16,467.40	0.00
18	301223	中荣股份	815	14,775.95	0.00
19	301396	宏景科技	396	12,632.40	0.00
20	301280	珠城科技	279	12,499.20	0.00
21	301365	矩阵股份	516	12,316.92	0.00
22	301283	聚胶股份	235	12,081.35	0.00
23	301290	东星医疗	330	11,592.90	0.00
24	301277	新天地	439	11,317.42	0.00
25	301361	众智科技	517	10,836.32	0.00
26	301227	森鹰窗业	284	8,375.16	0.00
27	301313	凡拓数创	247	7,197.58	0.00
28	301285	鸿日达	565	7,119.00	0.00
29	301276	嘉曼服饰	303	6,850.83	0.00
30	301388	欣灵电气	292	6,307.20	0.00
31	301319	唯特偶	115	6,126.05	0.00
32	301309	万得凯	228	5,576.88	0.00
33	301316	慧博云通	359	5,140.88	0.00

#### 8.4 报告期内股票投资组合的重大变动

##### 8.4.1 累计买入金额超出期初基金资产净值 2%或前 20 名的股票明细

金额单位：人民币元

序号	股票代码	股票名称	本期累计买入金额	占期初基金资产净值比例 (%)
1	000858	五粮液	242,266,217.87	13.26

2	000333	美的集团	144,970,750.96	7.94
3	000568	泸州老窖	130,113,826.45	7.12
4	000651	格力电器	119,574,520.55	6.55
5	002714	牧原股份	82,076,464.05	4.49
6	600887	伊利股份	65,784,003.78	3.60
7	601888	中国中免	38,569,433.57	2.11
8	000895	双汇发展	32,240,065.54	1.76
9	002557	洽洽食品	20,807,340.45	1.14
10	603605	珀莱雅	20,664,237.97	1.13
11	600873	梅花生物	20,413,877.02	1.12
12	603288	海天味业	19,985,796.17	1.09
13	300146	汤臣倍健	19,008,345.79	1.04
14	603816	顾家家居	18,998,497.13	1.04
15	600519	贵州茅台	18,373,533.00	1.01
16	300957	贝泰妮	17,922,679.25	0.98
17	600690	海尔智家	16,842,885.32	0.92
18	689009	九号公司	15,163,749.84	0.83
19	002597	金禾实业	12,265,086.00	0.67
20	002508	老板电器	11,017,234.00	0.60

注：买入金额按买卖成交金额（成交单价乘以成交数量）填列，不考虑相关交易费用。

#### 8.4.2 累计卖出金额超出期初基金资产净值 2%或前 20 名的股票明细

金额单位：人民币元

序号	股票代码	股票名称	本期累计卖出金额	占期初基金资产净值比例 (%)
1	000333	美的集团	309,870,974.00	16.96
2	002714	牧原股份	156,574,851.62	8.57
3	000858	五粮液	141,021,736.21	7.72
4	000651	格力电器	66,023,134.52	3.61
5	000568	泸州老窖	65,207,082.55	3.57
6	002311	海大集团	35,405,056.04	1.94
7	000895	双汇发展	34,392,622.56	1.88
8	600519	贵州茅台	18,506,644.35	1.01
9	600298	安琪酵母	17,341,792.76	0.95
10	603517	绝味食品	15,556,961.00	0.85
11	300957	贝泰妮	13,584,776.84	0.74
12	603605	珀莱雅	12,885,329.67	0.71
13	002572	索菲亚	9,284,672.71	0.51
14	300146	汤臣倍健	8,508,462.00	0.47
15	002127	南极电商	8,157,796.00	0.45



16	002607	中公教育	7,733,876.34	0.42
17	002626	金达威	7,169,632.81	0.39
18	600195	中牧股份	5,912,613.42	0.32
19	000501	武商集团	5,845,667.00	0.32
20	002508	老板电器	5,703,158.22	0.31

注：卖出金额按买卖成交金额（成交单价乘以成交数量）填列，不考虑相关交易费用。

#### 8.4.3 买入股票的成本总额及卖出股票的收入总额

单位：人民币元

买入股票成本（成交）总额	1,270,251,426.22
卖出股票收入（成交）总额	1,019,880,648.23

注：“买入股票成本（成交）总额”和“卖出股票收入（成交）总额”按买卖成交金额（成交单价乘以成交数量）填列，不考虑相关交易费用。

#### 8.5 期末按债券品种分类的债券投资组合

注：本基金本报告期末未持有债券。

#### 8.6 期末按公允价值占基金资产净值比例大小排序的前五名债券投资明细

注：本基金本报告期末未持有债券。

#### 8.7 期末按公允价值占基金资产净值比例大小排序的所有资产支持证券投资明细

注：本基金本报告期末未持有资产支持证券。

#### 8.8 报告期末按公允价值占基金资产净值比例大小排序的前五名贵金属投资明细

注：本基金本报告期末未持有贵金属投资。

#### 8.9 期末按公允价值占基金资产净值比例大小排序的前五名权证投资明细

注：本基金本报告期末未持有权证。

#### 8.10 本基金投资股指期货的投资政策

本基金投资股指期货将根据风险管理的原则，以套期保值为目的，主要选择流动性好、交易活跃的股指期货合约，以降低交易成本，提高投资效率，从而更好地跟踪标的指数。

#### 8.11 报告期末本基金投资的国债期货交易情况说明

##### 8.11.1 本期国债期货投资政策

本基金将充分考虑国债期货流动性和风险收益特征，在风险可控的基础上，以套期保值为目的，参与国债期货的投资，以降低跟踪误差。

### 8.11.2 本期国债期货投资评价

本基金本报告期末未投资国债期货。

### 8.12 投资组合报告附注

#### 8.12.1 声明本基金投资的前十名证券的发行主体本期是否出现被监管部门立案调查，或在报告编制日前一年内受到公开谴责、处罚的情形

报告期内本基金投资的前十名证券的发行主体没有被监管部门立案调查，或在报告编制日前一年内受到公开谴责、处罚的情形。

#### 8.12.2 声明基金投资的前十名股票是否超出基金合同规定的备选股票库

报告期内本基金投资的前十名股票中没有在备选股票库之外的股票。

#### 8.12.3 期末其他各项资产构成

单位：人民币元

序号	名称	金额
1	存出保证金	699,819.92
2	应收清算款	95,244,615.23
3	应收股利	—
4	应收利息	—
5	应收申购款	—
6	其他应收款	—
7	待摊费用	—
8	应计出借证券利息	27,785.43
9	其他	—
10	合计	95,972,220.58

#### 8.12.4 期末持有的处于转股期的可转换债券明细

注：本基金本报告期末未持有处于转股期的可转换债券。

#### 8.12.5 期末前十名股票中存在流通受限情况的说明

##### 8.12.5.1 期末指数投资前十名股票中存在流通受限情况的说明

金额单位：人民币元

序号	股票代码	股票名称	流通受限部分的公允价值(元)	占基金资产净值比例(%)	流通受限情况说明
1	600519	贵州茅台	17,270,000.00	0.85	转融通流通受限

2	601888	中国中免	13,609,890.00	0.67	转融通流通受限
3	603288	海天味业	5,938,160.00	0.29	转融通流通受限
4	000568	泸州老窖	4,485,600.00	0.22	转融通流通受限
5	603605	珀莱雅	3,634,316.00	0.18	转融通流通受限
6	000651	格力电器	1,945,664.00	0.10	转融通流通受限
7	600887	伊利股份	1,630,600.00	0.08	转融通流通受限

### 8.12.5.2 期末积极投资前五名股票中存在流通受限情况的说明

金额单位：人民币元

序号	股票代码	股票名称	流通受限部分的公允价值(元)	占基金资产净值比例 (%)	流通受限情况说明
1	688031	星环科技	949,303.60	0.05	新股限售
2	688506	百利天恒	385,863.40	0.02	新股认购
3	688381	帝奥微	279,608.76	0.01	新股限售
4	688073	毕得医药	191,817.60	0.01	新股限售
5	688253	英诺特	97,273.56	0.00	新股限售

### 8.12.6 投资组合报告附注的其他文字描述部分

因四舍五入原因，投资组合报告中市值占净值比例的分项之和与合计可能存在尾差。

## § 9 基金份额持有人信息

### 9.1 期末基金份额持有人户数及持有人结构

份额单位：份

持有人户数(户)	户均持有的基金份额	持有人结构					
		机构投资者		个人投资者		富国中证消费50交易型开放式指数证券投资基金联接基金	
		持有份额	占总份额比例 (%)	持有份额	占总份额比例 (%)	持有份额	占总份额比例 (%)

38,627	41,607.79	866,448,089.00	53.91	740,735,924.00	46.09	484,585,489.00	30.15
--------	-----------	----------------	-------	----------------	-------	----------------	-------

注：机构投资者“持有份额”和“占总份额比例”数据中已包含“富国中证消费50 交易型开放式指数证券投资基金联接基金”的“持有份额”和“占总份额比例”数据。

## 9.2 期末上市基金前十名持有人

序号	持有人名称	持有份额（份）	占上市总份额比例（%）
1	中国平安人寿保险股份有限公司—分红一个险分红	159,109,000.00	9.90
2	招商财富资管—青银理财璀璨人生成就系列开放式净值型人民币（一年开放行业主题 06	40,150,900.00	2.50
3	光大理财有限责任公司—阳光金 36M 增利尊享 1 号	12,500,000.00	0.78
4	光大理财有限责任公司—阳光金 24M 增利 4 号	11,000,000.00	0.68
5	华夏基金—中央汇金资产管理有限责任公司—华夏基金—汇金资管单一资产管理计划	10,748,700.00	0.67
6	中国建设银行股份有限公司—华夏行业配置一年封闭运作股票型基金中基金（FOF—LOF	9,499,900.00	0.59
7	玄元私募基金投资管理（广东）有限公司—玄元科新 13 号私募证券投资基金	8,040,000.00	0.50
8	中信建投证券股份有限公司	7,871,894.00	0.49
9	中信证券股份有限公司	7,869,225.00	0.49
10	中国国际金融股份有限公司	7,484,606.00	0.47
11	富国中证消费 50 交易型开放式指数证券投资基金联接基金	484,585,489.00	30.15

## 9.3 期末基金管理人的从业人员持有本基金的情况

项目	持有份额总数（份）	占基金总份额比例（%）
基金管理人所有从业人员持有本基金	—	—

## 9.4 期末基金管理人的从业人员持有本开放式基金份额总量区间的情况

项目	持有基金份额总量的数量区间（万份）
本公司高级管理人员、基金投资和部门负责人持有本开放式基金	0

本基金基金经理持有本开放式基金	0
-----------------	---

## § 10 开放式基金份额变动

单位：份

基金合同生效日(2019年10月14日)基金份额总额	867,184,013.00
报告期期初基金份额总额	1,213,184,013.00
本报告期基金总申购份额	1,182,000,000.00
减：本报告期基金总赎回份额	788,000,000.00
本报告期基金拆分变动份额	—
本报告期期末基金份额总额	1,607,184,013.00

## § 11 重大事件揭示

### 11.1 基金份额持有人大会决议

本报告期内本基金没有召开基金份额持有人大会。

### 11.2 基金管理人、基金托管人的专门基金托管部门的重大人事变动

本报告期内本基金基金管理人无重大人事变动。

本报告期内本基金托管人的专门基金托管部门无重大人事变动。

### 11.3 涉及基金管理人、基金财产、基金托管业务的诉讼

本报告期无涉及基金管理人、基金资产、基金托管业务的诉讼。

### 11.4 基金投资策略的改变

本报告期本基金投资策略无改变。

### 11.5 为基金进行审计的会计师事务所情况

本报告期内基金管理人没有改聘为其审计的会计师事务所。本基金本年度支付给审计机构安永华明会计师事务所（特殊普通合伙）的报酬为 5.5 万元人民币，其已提供审计服务的连续年限为 20 年。

### 11.6 管理人、托管人及其高级管理人员受稽查或处罚等情况

#### 11.6.1 管理人及其高级管理人员受稽查或处罚等情况

注：本报告期内，基金管理人及其高级管理人员未受稽查或处罚。

#### 11.6.2 托管人及其高级管理人员受稽查或处罚等情况

注：本报告期内，托管人及其高级管理人员无受稽查或处罚等情况。

## 11.7 本期基金租用证券公司交易单元的有关情况

### 11.7.1 基金租用证券公司交易单元进行股票投资及佣金支付情况

金额单位：人民币元

券商名称	交易单元数量	股票交易		应支付该券商的佣金		备注
		成交金额	占当期股票成交总额的比例 (%)	佣金	占当期佣金总量的比例 (%)	
华创证券	1	1,239,895,888.17	54.79	24,029.58	2.93	—
华西证券	2	—	—	—	—	—
中信证券	2	1,023,090,491.48	45.21	797,039.99	97.07	—

注：我公司对基金交易单元的选择是综合考虑券商的研究能力及其它相关因素后决定的。本报告期本基金退租券商交易单元：华创证券（45750）。

### 11.7.2 基金租用证券公司交易单元进行其他证券投资的情况

金额单位：人民币元

券商名称	债券交易		债券回购交易		权证交易	
	成交金额	占当期债券成交总额的比例 (%)	成交金额	占当期债券回购成交总额的比例 (%)	成交金额	占当期权证成交总额的比例 (%)
华创证券	—	—	—	—	—	—
华西证券	—	—	—	—	—	—
中信证券	1,062,075.24	100.00	—	—	—	—

## 11.8 其他重大事件

序号	公告事项	信息披露方式	披露日期
1	富国基金管理有限公司关于旗下公开募集证券投资基金执行新金融工具准则的公告	规定披露媒介	2022年01月01日
2	富国基金管理有限公司关于旗下基金投资关联方承销期内承销证券的公告	规定披露媒介	2022年01月07日
3	富国基金管理有限公司关于旗下基金投资关联方承销期内承销证券的公告	规定披露媒介	2022年01月07日
4	富国基金管理有限公司关于旗下基金投资关联方承销期内承销证券的公告	规定披露媒介	2022年02月10日
5	富国基金管理有限公司关于旗下管理的上海证券交易所上市ETF实施申赎业务多码合一的公告	规定披露媒介	2022年06月16日
6	富国基金管理有限公司关于旗下上交所ETF申购赎回清单版本更新的公告	规定披露媒介	2022年07月28日
7	富国基金管理有限公司关于旗下基金投资关联方承销期内承销证券的公告	规定披露媒介	2022年09月28日
8	富国基金管理有限公司关于公司股权变更的公告	规定披露媒介	2022年12月28日

## § 12 影响投资者决策的其他重要信息

### 12.1 报告期内单一投资者持有基金份额比例达到或超过 20%的情况

投资者	报告期内持有基金份额变化情况	报告期末持有基金情况
-----	----------------	------------

类别	序号	持有基金份额比例达到或者超过 20%的时间区间	期初份额	申购份额	赎回份额	持有份额	份额占比
富国中证消费 50 交易型开放式指数证券投资基金联接基金	1	2022-01-01 至 2022-12-31	358,440,789.00	437,973,000.00	311,828,300.00	484,585,489.00	30.15%

#### 产品特有风险

本基金于本报告期内出现单一投资者持有基金份额比例达到或者超过 20%的情形，本基金管理人已经采取措施，审慎确认大额申购与大额赎回，防控产品流动性风险并公平对待投资者。本基金管理人提请投资者注意因单一投资者持有基金份额集中导致的产品流动性风险、大额赎回风险以及净值波动风险等特有风险。

#### 12.2 影响投资者决策的其他重要信息

一、本报告期内，根据《关于上海证券交易所 ETF 申赎业务多码合一及迁移上线切换有关事项的通知》，自 2022 年 6 月 20 日起，本基金将取消申赎业务相关代码，投资者可通过 ETF 基金的证券代码（与交易使用的证券代码相同），选择申赎相关业务类型，参与 ETF 申赎业务。具体可参见基金管理人于 2022 年 6 月 16 日发布的《富国基金管理有限公司关于旗下管理的上海证券交易所上市 ETF 实施申赎业务多码合一的公告》。

二、本报告期内，根据上海证券交易所《关于 ETF 申购赎回清单新版本上线的通知》，自 2020 年 4 月 20 日起上交所 ETF 新版申购赎回清单正式上线，基金管理人拟自 2022 年 8 月 1 日起对本基金上交所 ETF 申购赎回清单进行版本更新。具体可参见基金管理人于 2022 年 7 月 28 日发布的《富国基金管理有限公司关于旗下上交所 ETF 申购赎回清单版本更新的公告》及修改后的招募说明书等法律文件。

#### § 13 备查文件目录

备查文件名称	备查文件存放地点	备查文件查阅方式
--------	----------	----------



<p>1、中国证监会批准设立富国中证消费 50 交易型开放式指数证券投资基金的文件</p> <p>2、富国中证消费 50 交易型开放式指数证券投资基金基金合同</p> <p>3、富国中证消费 50 交易型开放式指数证券投资基金托管协议</p> <p>4、中国证监会批准设立富国基金管理有限公司的文件</p> <p>5、富国中证消费 50 交易型开放式指数证券投资基金财务报表及报表附注</p> <p>6、报告期内在指定报刊上披露的各项公告</p>	<p>中国(上海)自由贸易试验区世纪大道 1196 号世纪汇办公楼二座 27-30 层</p>	<p>投资者对本报告书如有疑问，可咨询本基金管理人富国基金管理有限公司。咨询电话：95105686、4008880688（全国统一，免长途话费）公司 网 址：  <a href="http://www.fullgoal.com.cn">http://www.fullgoal.com.cn</a>。</p>
---	---	---